



## LEI Nº 15926

### *Dispõe sobre o Plano Plurianual para o período de 2022-2025.*

A CÂMARA MUNICIPAL DE CURITIBA, CAPITAL DO ESTADO DO PARANÁ, aprovou e eu, Prefeito Municipal, sanciono a seguinte lei:

Art. 1º Fica instituído o Plano Plurianual do Município de Curitiba para o período de 2022 a 2025 - PPA 2022-2025, em cumprimento ao disposto no § 1º do art. 165 da Constituição Federal, de 5 de outubro de 1988, e no inciso I do § 1º do art. 125 da Lei Orgânica do Município de Curitiba, de 5 de abril de 1990, estabelecendo para o período, os programas com os seus respectivos objetivos, indicadores, recursos e principais iniciativas.

Art. 2º Integram o Plano Plurianual 2022-2025 os seguintes anexos:

- I - Anexo I - Eixos Estratégicos e Programas de Governo;
- II - Anexo II - Operações Especiais e Reserva de Contingência;
- III - Anexo III - Fala Curitiba - Consultas Públicas.

Art. 3º Os programas constantes do Plano Plurianual serão observados anualmente na Lei de Diretrizes Orçamentárias, na Lei Orçamentária Anual e nas Leis de Abertura de Créditos Adicionais que as modifiquem.

Art. 4º A inclusão, a exclusão ou a alteração de programa, indicador, unidade de medida e meta serão propostos pelo Poder Executivo, por meio de projeto de lei específico.

Art. 5º Os valores financeiros são estimativos, não se constituindo em limites à programação das despesas expressas nas leis orçamentárias e em seus créditos adicionais.

Art. 6º A revisão do Plano Plurianual, quando necessária, será encaminhada ao Poder Legislativo por meio de projeto de lei específico ou de acordo com o inciso III do § 2º do art. 125 da Lei Orgânica do Município, quando da elaboração da Lei de Diretrizes Orçamentárias, no título "Dos Ajustamentos do Plano Plurianual".

Art. 7º O Poder Executivo encaminhará à Câmara Municipal, até o dia 15 de abril de cada exercício, relatório de avaliação dos resultados alcançados.

§ 1º O relatório anual de avaliação conterà a situação, por programa finalístico, dos objetivos, das metas e dos indicadores, e a respectiva justificação.

§ 2º Em até trinta dias após o encaminhamento do relatório anual, representante do Poder Executivo apresentará os resultados e as recomendações do referido relatório em audiência pública a ser realizada na Câmara Municipal.

Art. 8º O Poder Executivo divulgará em meio eletrônico, o Plano Plurianual aprovado e suas alterações.

Art. 9º Os procedimentos orçamentários anuais constituem atualizações automáticas do Plano Plurianual.



PREFEITURA MUNICIPAL DE CURITIBA

Art. 10. Esta lei entra em vigor em 1º de janeiro de 2022.

PALÁCIO 29 DE MARÇO, 13 de dezembro de 2021.

Rafael Valdomiro Greca de Macedo - Prefeito  
Municipal



# SUMÁRIO

<b>INTRODUÇÃO</b>	.....
<b>ANEXO I - EIXOS ESTRATÉGICOS E PROGRAMAS DE GOVERNO</b>	.....
<b>CAPÍTULO 1 - EIXOS ESTRATÉGICOS E PROGRAMAS DE GOVERNO</b>	.....
<b>CAPÍTULO 2 - PROGRAMA VIVA CURITIBA QUE NÃO DORME - 0001</b>	.....
2.1 COORDENAÇÃO	.....
2.2 OBJETIVO DO PROGRAMA	.....
2.3 ORGÃOS ENVOLVIDOS	.....
2.4 OBJETIVOS SETORIAIS	.....
2.4.1 ASSISTÊNCIA SOCIAL	.....
2.4.2 DEFESA SOCIAL	.....
2.5 INDICADORES DE PROGRAMA – PPA	.....
2.6 RESUMO DO PLANO DE AÇÃO	.....
2.7 PRIORIDADES	.....
2.8 METAS	.....
2.9 AÇÕES ORÇAMENTÁRIAS	.....
2.10 RECURSOS	.....
2.11 RELAÇÃO COM OBJETIVOS DE DESENVOLVIMENTO SUSTENTÁVEL	.....
<b>CAPÍTULO 3 - PROGRAMA VIVA CURITIBA CIDADÃ - 0002</b>	.....
3.1 COORDENAÇÃO	.....
3.2 OBJETIVO DO PROGRAMA	.....
3.3 ÓRGÃOS/ENTIDADES ENVOLVIDOS	.....
3.4 OBJETIVOS SETORIAIS	.....
3.4.1 EDUCAÇÃO	.....
3.4.2 CULTURA	.....
3.4.3 ESPORTE, LAZER E JUVENTUDE	.....
3.4.4 HABITAÇÃO	.....
3.4.5 SEGURANÇA ALIMENTAR E NUTRICIONAL	.....
3.5 INDICADORES DE PROGRAMA – PPA	.....
3.6 RESUMO DO PLANO DE AÇÃO	.....
3.7 PRIORIDADES	.....
3.8 METAS	.....

3.9	AÇÕES ORÇAMENTÁRIAS .....
3.10	RECURSOS.....
3.11	RELAÇÃO COM OBJETIVOS DE DESENVOLVIMENTO SUSTENTÁVEL.....
<b>CAPÍTULO 4 - PROGRAMA VIVA CURITIBA SAUDÁVEL - 0003.....</b>	
4.1	COORDENAÇÃO.....
4.2	OBJETIVO DO PROGRAMA .....
4.3	ÓRGÃOS/ENTIDADES ENVOLVIDOS .....
4.4	OBJETIVOS SETORIAIS .....
4.4.1	ATENÇÃO PRIMÁRIA.....
4.4.2	ATENÇÃO ESPECIALIZADA E HOSPITALAR .....
4.4.3	TECNOLOGIA E INOVAÇÃO NA SAÚDE - CENTRAL 4.1 .....
4.4.4	VIGILÂNCIA EM SAÚDE.....
4.5	INDICADOR DE PROGRAMA – PPA .....
4.6	RESUMO DO PLANO DE AÇÃO .....
4.7	PRIORIDADES.....
4.8	METAS .....
4.9	AÇÕES ORÇAMENTÁRIAS .....
4.10	RECURSOS.....
4.11	RELAÇÃO COM OBJETIVOS DE DESENVOLVIMENTO SUSTENTÁVEL.....
<b>CAPÍTULO 5 - PROGRAMA VIVA CURITIBA TECNOLÓGICA - 0004 .....</b>	
5.1	COORDENAÇÃO.....
5.2	OBJETIVO DO PROGRAMA .....
5.3	ÓRGÃOS/ENTIDADES ENVOLVIDOS .....
5.4	OBJETIVOS SETORIAIS .....
5.4.1	TECNOLOGIA NO PLANEJAMENTO DA CIDADE .....
5.4.2	INOVAÇÃO E EMPREENDEDORISMO.....
5.4.3	POTENCIALIZAÇÃO DA ECONOMIA CRIATIVA .....
5.4.4	ADMINISTRAÇÃO PÚBLICA.....
5.5	INDICADOR DE PROGRAMA – PPA .....
5.6	RESUMO DO PLANO DE AÇÃO .....
5.7	PRIORIDADES.....
5.8	METAS .....
5.9	AÇÕES ORÇAMENTÁRIAS .....
5.10	RECURSOS .....
5.11	RELAÇÃO COM OBJETIVOS DE DESENVOLVIMENTO SUSTENTÁVEL.....
<b>CAPÍTULO 6 - PROGRAMA VIVA UMA NOVA CURITIBA - 0005 .....</b>	

6.1	COORDENAÇÃO.....
6.2	OBJETIVO DO PROGRAMA .....
6.3	ÓRGÃOS/ENTIDADES ENVOLVIDOS .....
6.4	OBJETIVOS SETORIAIS .....
6.4.1	MEIO AMBIENTE.....
6.4.2	TURISMO .....
6.4.3	PLANEJAMENTO URBANO EM NOVAS INSTALAÇÕES E PLANOS .....
6.4.4	OBRAS PÚBLICAS .....
6.5	INDICADORES DE PROGRAMA – PPA .....
6.6	RESUMO DO PLANO DE AÇÃO .....
6.7	PRIORIDADES.....
6.8	METAS .....
6.9	AÇÕES ORÇAMENTÁRIAS .....
6.10	RECURSOS .....
6.11	RELAÇÃO COM OBJETIVOS DE DESENVOLVIMENTO SUSTENTÁVEL.....
<b>CAPÍTULO 7 - PROGRAMA VIVA CURITIBA MAIS ÁGIL - 0006 .....</b>	
7.1	COORDENAÇÃO.....
7.2	OBJETIVO DO PROGRAMA .....
7.3	ÓRGÃOS/ENTIDADES ENVOLVIDOS .....
7.4	OBJETIVOS SETORIAIS .....
7.4.1	PLANEJAMENTO URBANO EM MOBILIDADE.....
7.4.2	OBRAS PÚBLICAS .....
7.4.3	TRANSPORTE .....
7.4.4	TRÂNSITO .....
7.5	INDICADORES DE PROGRAMA – PPA .....
7.6	RESUMO DO PLANO DE AÇÃO .....
7.7	PRIORIDADES.....
7.8	METAS .....
7.9	AÇÕES ORÇAMENTÁRIAS .....
7.10	RECURSOS.....
7.11	RELAÇÃO COM OBJETIVOS DE DESENVOLVIMENTO SUSTENTÁVEL.....
<b>CAPÍTULO 8 - PROGRAMA VIVA CURITIBA TRANSPARENTE - 0007 .....</b>	
8.1	COORDENAÇÃO.....
8.2	OBJETIVO DO PROGRAMA .....
8.3	ÓRGÃOS/ENTIDADES ENVOLVIDOS .....
8.4	OBJETIVOS SETORIAIS .....

8.4.1	ADMINISTRAÇÃO E GESTÃO DE PESSOAL .....
8.4.2	GOVERNO MUNICIPAL .....
8.4.3	PLANEJAMENTO, FINANÇAS E ORÇAMENTO .....
8.5	INDICADOR DE PROGRAMA – PPA .....
8.6	RESUMO DO PLANO DE AÇÃO .....
8.7	PRIORIDADES.....
8.8	METAS .....
8.9	AÇÕES ORÇAMENTÁRIAS .....
8.10	RECURSOS.....
8.11	RELAÇÃO COM OBJETIVOS DE DESENVOLVIMENTO SUSTENTÁVEL.....
<b>CAPÍTULO 9 - PROGRAMA LEGISLATIVO MUNICIPAL - 0008.....</b>	
9.1	COORDENAÇÃO.....
9.2	OBJETIVO DO PROGRAMA .....
9.3	PROPÓSITO ORGANIZACIONAL .....
9.4	OBJETIVOS SETORIAIS .....
9.4.1	LEGISLAÇÃO E FISCALIZAÇÃO .....
9.4.2	ADMINISTRAÇÃO E GESTÃO.....
9.4.3	FORMAÇÃO E CIDADANIA .....
9.5	RESUMO DO PLANO DE AÇÃO .....
9.6	PRIORIDADES.....
9.7	VISÃO ORGANIZACIONAL .....
9.8	AÇÕES ORÇAMENTÁRIAS .....
9.9	RECURSOS.....
<b>CAPÍTULO 10 - INVESTIMENTOS .....</b>	
<b>ANEXO II - OPERAÇÕES ESPECIAIS E RESERVA DE CONTINGÊNCIA - 0000 - 9999 .....</b>	
<b>ANEXO III - FALA CURITIBA CONSULTAS PÚBLICAS .....</b>	

## INTRODUÇÃO

O planejamento é uma atividade permanente da administração pública, além de se constituir em função essencial de Estado. O processo de planejamento compreende a escolha de políticas públicas capazes de combater os problemas enfrentados pela sociedade em um ambiente no qual os recursos (financeiros, organizacionais, informacionais e tecnológicos) são limitados.

O Plano Plurianual (PPA) é o instrumento pelo qual se formula o planejamento orçamentário de médio prazo da administração pública. Com vigência de quatro anos, apresenta metas e investimentos prioritários para o período entre o segundo ano do mandato do atual prefeito e o primeiro ano da gestão seguinte. O PPA pode ser revisado anualmente, de modo a possibilitar a adequação à realidade do município, das ações e programas previstos.

O Plano Plurianual de Curitiba 2022-2025 estabelece as diretrizes, objetivos e metas da Administração Municipal, claramente desenhadas no Modelo de Governança. Está orientado tanto pelo Plano de Governo quanto pelas diretrizes e prioridades do Plano Diretor, assim como considera os Objetivos de Desenvolvimento Sustentável, sendo a cidade signatária desta coleção de 17 metas globais, estabelecidas pela Assembleia Geral das Nações Unidas, acompanha outros compromissos estabelecidos em planos nacionais e internacionais e oferece espaço para a participação popular que acontece nas diversas Consultas Públicas, incluindo o Portal Fala Curitiba.

O Plano de Governo de Curitiba para a gestão 2021-2024 detalha as ações que serão realizadas pelas secretarias, administração indireta e órgãos vinculados à administração pública municipal nos níveis estratégico, gerencial e operacional.

O Plano Diretor define a função social da cidade e da propriedade urbana, além de organizar o crescimento e o funcionamento do Município. Consiste em um pacto sociopolítico da sociedade em direção a uma cidade mais humana, participativa, inovadora, inclusiva, funcional, sustentável e que ofereça qualidade de vida para a

população. Apresenta uma visão de futuro para as próximas décadas, orientando o desenvolvimento do Município.

Incluindo essas e outras visões, os princípios e premissas deste Plano Plurianual ficaram assim definidos:

- Ampliar políticas públicas e aprimorar continuamente a qualidade dos serviços básicos municipais com vistas à inclusão e a garantia dos direitos dos cidadãos e ao atendimento das suas necessidades.
- Recuperar economicamente e socialmente a Cidade, em razão da Pandemia de COVID-19 enfrentada.
- Alinhar os projetos de segurança pública aos princípios da Smart-City com tecnologia aplicada à modernização e ampliação da oferta de serviços municipais.
- Direcionar ações e projetos do Município aos princípios do desenvolvimento sustentável, fomentando o turismo e incentivando os empreendedores e a sociedade para o uso racional dos recursos naturais e a utilização de energias renováveis.
- Elevar o transporte público de Curitiba a um novo patamar com um sistema integrado e intermodal de mobilidade sustentável metropolitano.
- Consolidar a responsabilidade fiscal municipal, reforçar as ações de modernização dos processos administrativos, de manutenção da cidade e de recuperação urbana.



## **MODELO DE GOVERNANÇA PÚBLICA DE CURITIBA**

A complexidade dos problemas sociais, exige do Estado respostas eficazes para as demandas da população, exigindo da Administração Pública a revisão de suas práticas de planejamento e gestão.

O planejamento governamental constitui-se do processo para orientar o cumprimento da missão e visão em prol da prestação de serviços com qualidade. Para tanto, se faz necessária a adoção de diretrizes estratégicas, que orientam os objetivos e metas a serem alcançados. O modelo de gestão cumpre a função primordial de organizar e direcionar a gestão em sua totalidade.

Este governo adotou como referência para as suas ações, o “Modelo de Governança Pública”, a partir de abordagens inovadoras, contemplando o desafio de promover a participação da sociedade curitibana no planejamento e gestão das políticas públicas municipais.

O Modelo de Governança trata de como a administração está organizada em torno dos valores de solidariedade, responsabilidade e sustentabilidade, que se traduzem nos eixos do Plano de Governo. Contempla uma atuação estratégica, descentralizada e intersetorial, com inovação substantiva e compartilhada com a efetiva participação da sociedade.

O modelo da Administração Municipal de Curitiba é estruturado nos fundamentos de características e instrumentos de gestão administrativa.

## FUNDAMENTOS DO MODELO GOVERNANÇA PÚBLICA

- **PREMISSAS e VALORES**

A partir do conceito de Governança Pública, definiu-se eixos Solidariedade, Responsabilidade e Sustentabilidade como valores fundamentais do Plano de Governo que devem ser incorporados e disseminados em todos os níveis hierárquicos (estratégico, gerencial e operacional).

- **CARACTERÍSTICAS**

Presente em todo o processo de gestão, o Modelo de Governança constituiu-se das seguintes características:

**a) Estratégia** – É um processo contínuo e sistemático, que possibilita a administração municipal atingir a sua missão, com uma visão de futuro.

**b) Participação Social** – Envolve instrumentos e estratégias para compartilhar e possibilitar a participação da sociedade nas decisões sobre programas e políticas públicas.

**c) Descentralização** – Permite que a Administração Pública esteja mais próxima da população, reconhecendo as características e demandas regionais de modo a conduzir ações direcionadas a cada realidade, com mais eficiência e assertividade.

**d) Inovação Substantiva** – Significa incorporar tecnologias e sistemas de informação, conhecimento e de comunicação, em favor da efetividade.

**e) Intersetorialidade** – Prática de planejamento e gestão multisetorial, integrada e articulada por todos os órgãos da Prefeitura, com visão global da realidade e dos problemas sociais, considerando necessidades individuais e coletivas.

**f) Transparência** – Mantém e amplia os canais de comunicação para que todos os cidadãos tenham acesso às informações da Administração Pública e possam participar e acompanhar efetivamente a aplicação dos recursos públicos.

Figura 01: MODELO DE GOVERNANÇA

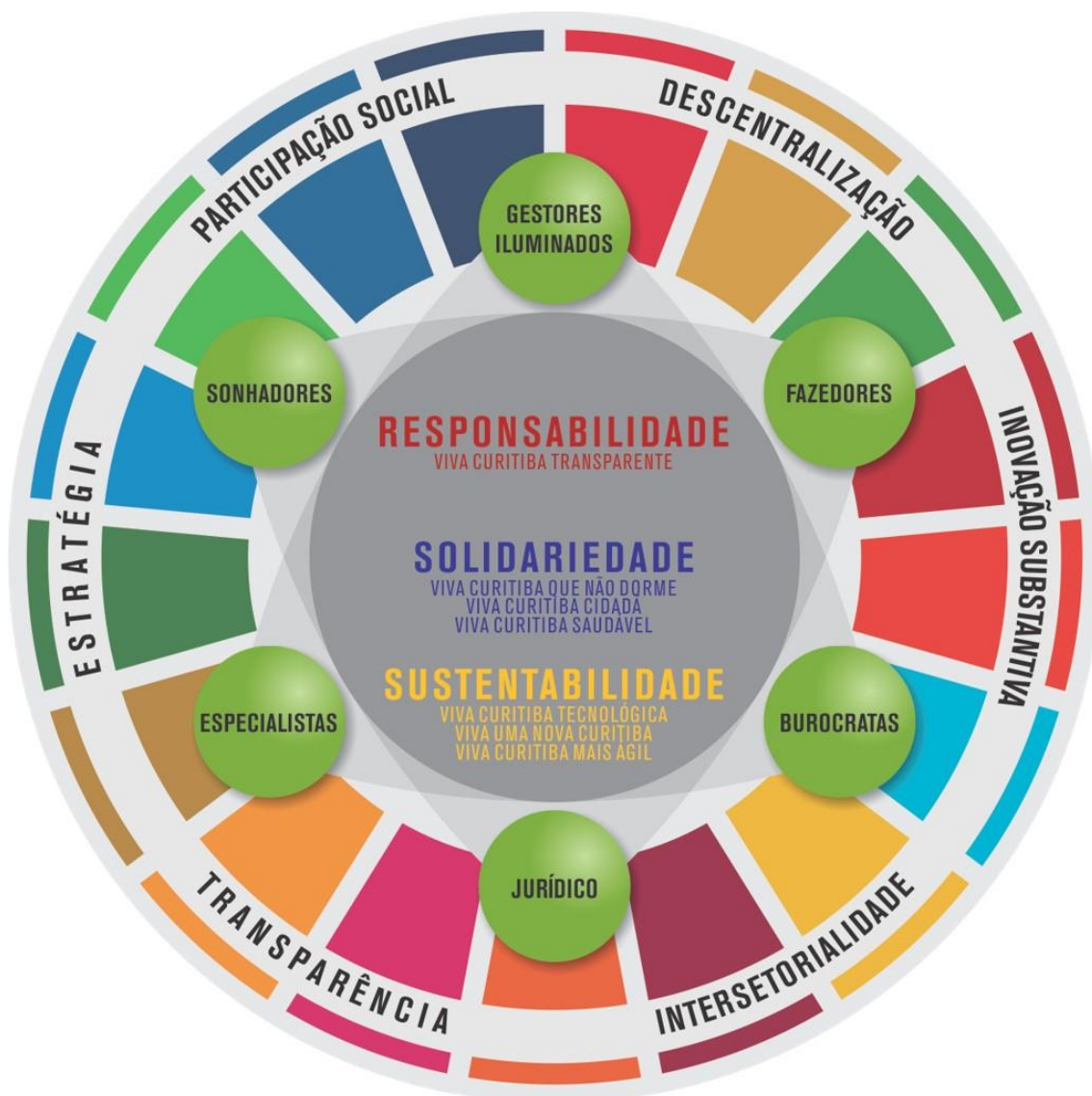

A partir desses três grandes eixos, foram desenvolvidos os Programas de Governo, detalhados na sequência, os quais abrangem as diversas áreas de atuação do governo municipal.

- **INSTRUMENTOS DE GESTÃO**

Conjunto de ferramentas e métodos que dão suporte à gestão do planejamento governamental. São eles:

a) **Gestão dos Sistemas de Informação e Comunicação, na direção do compartilhamento das informações e do conhecimento.**

b) **Gestão da Inteligência Coletiva, por meio da valorização do conhecimento coletivo.**

c) **Formação e Desenvolvimento Profissional dos Servidores.**

d) **Gestão dos Processos Administrativos, para a busca da eficiência, eficácia e efetividade.**

e) **Instrumentos de Planejamento.**

f) **Expansão e aprimoramento dos Canais de Relacionamento com a Sociedade, com destaque para o Programa Fala Curitiba, detalhado no anexo deste documento.**

**ANEXO I - EIXOS ESTRATÉGICOS E PROGRAMAS DE  
GOVERNO**

## **CAPÍTULO 1 - EIXOS ESTRATÉGICOS E PROGRAMAS DE GOVERNO**

Curitiba possui uma tradição de planejamento, tanto para o desenvolvimento urbano quanto para o desenvolvimento administrativo da governança pública.

O processo de planejamento se traduz em um processo dinâmico, contínuo, sistêmico e coletivo determinado pelos objetivos, estratégias e ações do governo. A sua eficácia depende da capacidade analítica, da competência inventiva e criadora de novas possibilidades e visão (REZENDE, 2008; MOTTA, 2004).

Neste documento pretende-se explicitar sobre as diretrizes fundamentais do planejamento e gestão, contornados pelo contexto urbano atual e pelos valores: solidariedade, responsabilidade e sustentabilidade. As características pautadas nos valores conferem a dinamicidade necessária para alcançar resultados substantivos.

Na sequência apresenta-se os eixos e suas respectivas características, assim como as premissas dos Programas de Governo.

### **SOLIDARIEDADE**

Neste eixo direcionam-se as ações e práticas que buscam atender com mais quantidade e qualidade os direitos básicos do cidadão curitibano, sustentadas em instrumentos e ferramentas de tecnologia e inovação e orientadas à inclusão.

Melhorias de infraestrutura, novos projetos de atendimento, parcerias, aumento e aprimoramento das equipes, além de sustentabilidade estão presentes nos três Programas: VIVA CURITIBA QUE NÃO DORME, VIVA CURITIBA CIDADÃ e VIVA CURITIBA SAUDÁVEL

Estruturação organizacional, investimentos em tecnologia, modernização de sistemas na busca da redução das ações de vandalismo, depredações, furtos, roubos e/ou apropriações indébitas e, conseqüentemente os índices de criminalidade estão

detalhados no planejamento da área de Segurança, além do aprimoramento das ações de prevenção e riscos de desastres e dos serviços voltados à prevenção do uso de drogas.

Na Ação Social, institucionalização de novos projetos de proteção social, superação de riscos e vulnerabilidade sociais, ações de qualificação para o trabalho e o fortalecimento das parcerias com o Terceiro Setor e a Sociedade detalham o aprimoramento dos serviços oferecidos.

A Educação traduz seus objetivos na modernização, ampliação e construção de unidades educacionais, com alternativas de sustentabilidade e acessibilidade. As ações pedagógicas e de gestão compõem um conjunto de produtos que prepara infraestrutura e direcionamento pedagógico destinados ao atendimento integral, a preparação para a vida além da escola, ao fortalecimento da leitura e convívio comunitário e à Educação Ambiental, assim como o esforço de fortalecer a qualidade do ensino.

Inovação, ampliação de modalidades, reforma e adaptação de espaços, além da diversificação no atendimento ao esporte de rendimento e ações planejadas para a participação ativa dos jovens são os produtos a serem entregues pela área de Esporte, Lazer e Juventude.

Ainda no Eixo Solidariedade, as ações culturais, entregarão à cidade condições de fortalecer o pertencimento dos cidadãos, com estruturas físicas renovadas e modernizadas, com a continuidade e ampliação dos Programas de repasse de recursos à iniciativas culturais da população, além da intensificação do esforço por tornar a Cultura mais acessível, inclusive, digitalmente.

Na maior expressão do conceito de Solidariedade, as ações da Secretaria Municipal de Segurança Alimentar e Nutricional estão direcionadas à reduzir o desperdício de alimentos e oferecer qualidade alimentar à população. Para isso, serão entregues novas hortas e Fazendas Urbanas, serão requalificados Feiras e Sacolões da Família e, ainda, acontecerão novas implantações de estruturas e projetos de inovação.

Na Habitação se concentra em adequar processos legais que garantam diferentes formatos de acesso à habitação regularizada. Nestes formatos cabem produção de novas unidades, disponibilização de títulos de propriedade, busca de parcerias para aumentar a produção de novas unidades, inovação, disponibilização de aluguel social e um grande projeto de atendimento no Bairro Novo da Caximba.

## **SUSTENTABILIDADE**

O eixo Sustentabilidade pressupõe a concentração de ações, serviços e projetos que sejam percussores do conceito de desenvolvimento que não esgota recursos e produz menos emissões para o futuro. Buscando harmonizar Desenvolvimento Econômico e Conservação Ambiental, os programas VIVA CURITIBA TECNOLÓGICA, VIVA UMA NOVA CURITIBA, e VIVA CURITIBA MAIS ÁGIL também são impactados por outro olhar de sustentabilidade – a inovação – muito além de resolver problemas atuais com o uso da Tecnologia da Informação e Comunicação.

À luz do conceito de cidade inteligente, neste eixo, detalham-se instrumentos de gestão e integração de informações do setor público e também do privado para auxiliar o planejamento da cidade e o gerenciamento dos serviços públicos, ações, projetos e ampliação de programas para fomento à inovação e empreendedorismo, além de atividades relacionadas à potencialização da Economia Criativa, como uma das vertentes de fomento ao desenvolvimento sustentável do Turismo. Também aparecem nesse recorte do Plano, o desenvolvimento de ferramentas e serviços de Tecnologia da Informação e Comunicação para oferecer maior agilidade no atendimento ao cidadão.

O uso racional dos recursos naturais e a utilização de energias renováveis ligados ao Programa de Manutenção e Recuperação Urbana tem forte trabalho para enraizar a percepção e institucionalizar a Cidade Bem Cuidada. Com ações de planejamento, articulação, integração com a região metropolitana e às iniciativas mundiais, entre eles, o Acordo de Paris contra as mudanças climáticas, Agenda 2030, ODS (Objetivos de Desenvolvimento Sustentável), Nova Agenda Urbana e a Meta 2020 do C40, no eixo de



Sustentabilidade, estruturam-se as ações de Limpeza Pública, manutenção de parques e praças, Proteção Animal e preservação de recursos hídricos.

Também estão relacionados os esforços de Desenvolvimento Econômico da Sustentabilidade, representados pela melhoria da infraestrutura turística, a retomada do Turismo através da capacidade de inovação.

Projetos e obras permanentes de recuperação da malha viária e de manutenção de edifícios públicos, iluminação e drenagem, neste momento pós pandemia também acabam atingindo objetivos de Desenvolvimento Econômico, gerando emprego e renda e também estão planejados neste eixo.

Fechando o conjunto de ações deste eixo, busca-se elevar o transporte público de Curitiba a um novo patamar com um sistema integrado e intermodal de mobilidade sustentável metropolitano, incluindo a modernização dos eixos de transporte e a oferta de mais opções de modos de deslocamento direcionando à maior comodidade dos usuários. Ciclomobilidade, trânsito e grandes obras viárias desdobram-se em metas anuais, mas com resultados sustentáveis.

## **RESPONSABILIDADE**

No eixo Responsabilidade estão ações de estruturação que impactam diretamente na qualidade de atendimento ao cidadão. Quando se busca a etimologia da palavra, encontra-se o significado de responder, de arcar com as consequências de comportamento, e a estruturação do atendimento imediato ao cidadão (infraestrutura, busca de melhoria de processos e responsabilidade fiscal) que é a primeira forma de relacionamento com os moradores da cidade.

A Secretaria Municipal de Administração e Gestão de Pessoal, detalha neste eixo as ações de incremento ao quadro de servidores, buscando garantir atendimento adequado. Na mesma esfera a Secretaria do Governo Municipal planeja novas funcionalidades nas Ruas da Cidadania e no Sistema Integrado de Atendimento ao Cidadão.

Completando e descrição de ações e produtos a serem entregues a Secretaria Municipal de Planejamento, Finanças e Orçamento elenca diversas formas de trabalho na busca de prudência fiscal, qualidade do uso do dinheiro público e transparência.

### **PROGRAMAS DE GOVERNO**

São 7 programas de governo, que procuram abranger a complexidade das temáticas municipais relativas:

\* a necessidade de atendimento integral, ágil e inteligente diretamente relacionados aos direitos dos cidadãos como Saúde, Educação, Segurança, Habitação, Segurança Alimentar e Nutricional, Esporte e Lazer, Assistência Social e Cultura, por meio dos Programas VIVA CURITIBA QUE NÃO DORME, VIVA CURITIBA CIDADÃ e VIVA CURITIBA SAUDÁVEL

\* ao fomento à inovação, ao empreendedorismo e ao turismo, plataformas, sistemas digitais e aplicativos voltados aos servidores públicos visando dar maior agilidade no atendimento aos cidadãos, gestão e integração de informações do setor público e também do privado, manutenção e recuperação urbana e o sistema integrado de mobilidade metropolitana, além de questões relacionadas a Meio Ambiente que estão planejadas nos Programas VIVA CURITIBA TECNOLÓGICA, VIVA UMA NOVA CURITIBA e VIVA CURITIBA MAIS ÁGIL

\* ao suporte necessário às Políticas Públicas, transparência, melhoria da gestão, facilitação do processo decisório, fortalecimento da democracia e respeito aos direitos fundamentais de cidadãos e servidores, por meio do Programa VIVA CURITIBA TRANSPARENTE

Estes programas são provenientes das promessas de entrega à Cidade e também pela escuta ativa da população, com análise dos problemas conciliados ao respaldo de pareceres técnicos. Junto com isso considerou-se ainda, as emergências, as ações em andamento e o atendimento às necessidades de ordem normativa e legal.

Figura 02: QUADRO SÍNTESE DO PLANO DE GOVERNO

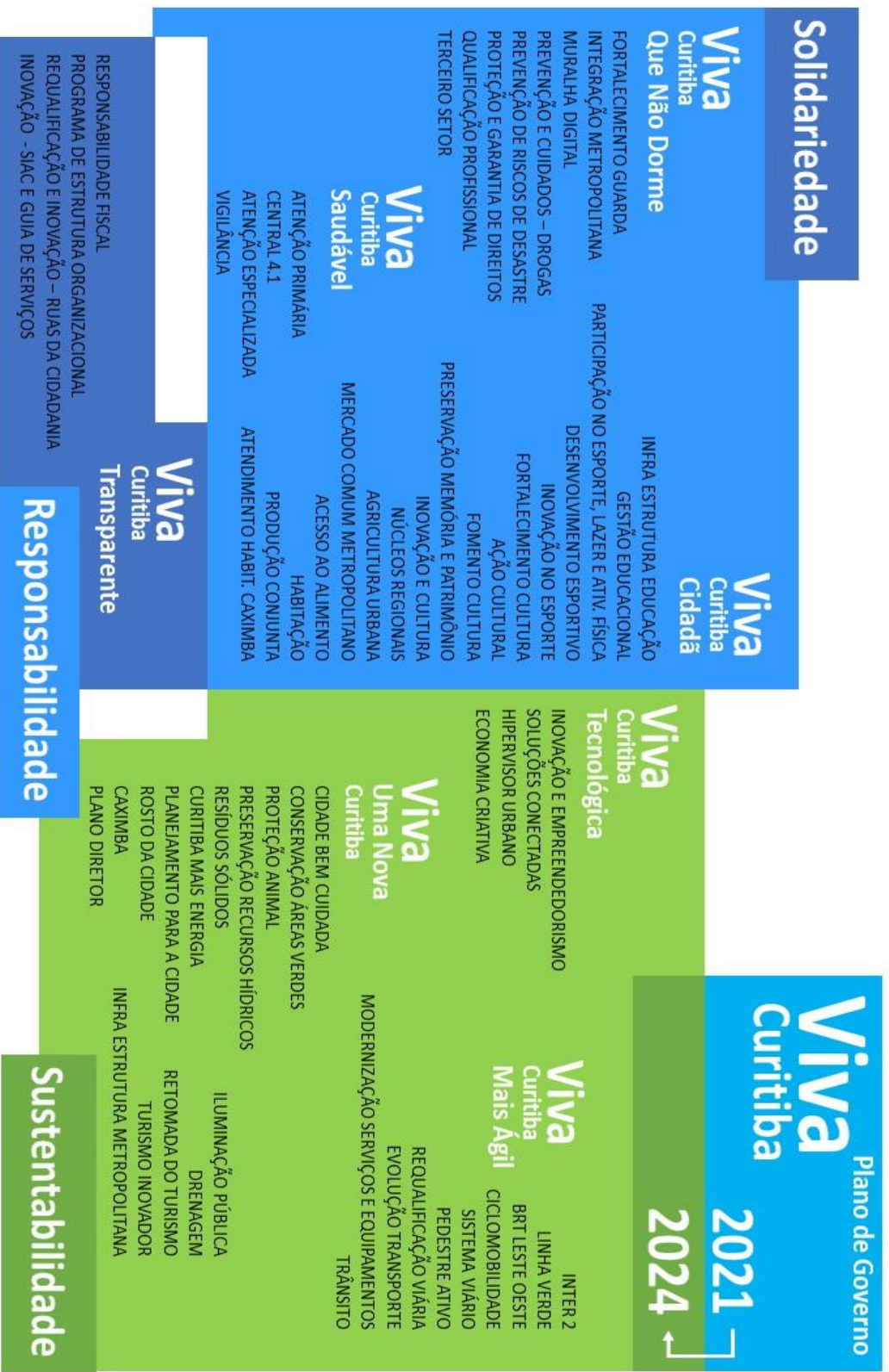

## **CAPÍTULO 2 - PROGRAMA VIVA CURITIBA QUE NÃO DORME**

O Programa VIVA CURITIBA QUE NÃO DORME visa alinhar projetos aos princípios da Smart-City com tecnologia aplicada à modernização e ampliação da oferta de serviços municipais, e ainda uma segurança pública inovadora. Planeja também aprimorar as ações de prevenção e riscos de desastres no âmbito da Administração Municipal e ainda engloba todas as ações relativas ao enfrentamento à pobreza e promoção do acesso ao mundo do trabalho; a garantia de direitos e promoção social; o acesso às políticas públicas e à rede parceira do município; a qualificação do atendimento à população de rua com ampliação da oferta de serviços; o aprimoramento do programa de qualificação profissional e do primeiro emprego e o fortalecimento das parcerias com o Terceiro Setor e a Sociedade.

À luz dos Objetivos de Desenvolvimento Sustentável, os produtos a serem entregues neste Programa atuam de maneira incisiva para:

- \* Acabar com a pobreza, quando estruturam uma rede de proteção e oferecem serviços às pessoas em situação de vulnerabilidade dentre os quais, diversos que buscam capacitá-las para o mundo do trabalho;

- \* Reforçar a prevenção e o tratamento do abuso de substâncias, quando planejam ações do Projeto Intervidas e Nova Morada;

- \* Empoderar mulheres e meninas – cisgênero, transgênero, lésbicas, heterossexuais e bissexuais, e eliminar todas as formas de violência contra elas, quando oferecem atendimento à vítimas na Pousada de Maria e instituem um projeto de cursos de qualificação profissional exclusivamente femininos;

- \* Contribuir no alcance do emprego pleno e trabalho decente, com ações como implantação de Liceus de Ofício e aprimoramento de programas, já existentes, de primeiro emprego;

\* Aumentar significativamente o acesso às tecnologias de informação e comunicação, modernizando o Centro de Controle Operacional e incentivando a adesão à Política Pública de Videomonitoramento;

\* Promover a inclusão social, econômica e política de todos e adotar políticas de proteção social, alcançando progressivamente uma maior igualdade, quando planeja a instituição de “Família extensa para idosos”, “Anjos da Guarda”, “Repúblicas para migrantes”, “Família segura” e “Moradia Primeiro” – programas de proteção social e garantia de direitos;

\* Reforçar a resiliência e a capacidade de adaptação a riscos relacionados ao clima e às catástrofes naturais, trabalhando intensamente em ações de prevenção, sensibilização e preparação quanto ao risco de desastres;

\* Promover sociedades pacíficas e inclusivas, objetivos do fortalecimento da Segurança Pública – projeto da Secretaria Municipal de Defesa Social e Trânsito; e

\* Reforçar parcerias multissetoriais que mobilizem e compartilhem conhecimento, expertise, tecnologia e incentivar e promover parcerias públicas, público-privadas e com a sociedade civil, quando planeja ações para os atores ligados ao Terceiro Setor (públicos e privados) com a intenção de desenvolver conhecimentos e habilidades profissionais específicas no atendimento social e trabalha para a implantação e operacionalização de Câmara Técnica, para apoio na definição de escopo de plano de trabalho entre Curitiba e os municípios da RMC com foco em Segurança Pública;

## **2.1 COORDENAÇÃO**

Fundação de Ação Social

## **2.2 OBJETIVO DO PROGRAMA**

Aperfeiçoar os serviços prestados pela Prefeitura, integrando tecnologia na busca da efetivação dos direitos, da inclusão na sociedade, do acesso a política do trabalho e de redução os índices de criminalidade.

## **2.3 ORGÃOS ENVOLVIDOS**

FAS - Fundação de Ação Social e SMDT - Secretaria Municipal da Defesa Social e Trânsito

SMS - Secretaria Municipal de Saúde

SMSAN – Secretaria Municipal de Segurança Alimentar e Nutricional

## **2.4 OBJETIVOS SETORIAIS**

### **2.4.1 ASSISTÊNCIA SOCIAL**

Promover o acesso aos serviços da política da assistência social com vistas à proteção social e a superação das situações de risco e vulnerabilidade social.

Promover a qualificação profissional e comportamental para o trabalho, buscando encaminhar para oportunidades de trabalho e fomentar ações que viabilizem a preparação para o 1º emprego e/ou recolocação no mercado de trabalho.

Aprimorar a relação entre o poder público e sociedade civil organizada estimulando a melhor oferta das ações sociais.

### **2.4.2 DEFESA SOCIAL**

Desenvolver ações do Programa de Fortalecimento da Segurança Pública, Muralha Digital, Prevenção de Riscos de Desastres e Prevenção e Cuidados quanto ao uso de drogas Ilícitas.

Integrar as ações de defesa social, segurança pública e proteção e defesa civil, de Curitiba e Região Metropolitana, para melhorar a capacidade de atendimento às demandas em comum.

Utilizar novos padrões tecnológicos para a gestão de informações e o monitoramento urbano, buscando reduzir as ações de vandalismo, depredações, furtos, roubos e/ou apropriações indébitas e, conseqüentemente os índices de criminalidade.

Assegurar uma vida saudável e promover o bem-estar para todos, em todas as idades, por meio da construção de uma cidade protegida do uso indevido de drogas.

Aprimorar as ações de prevenção de riscos de desastres em Curitiba.

## 2.5 INDICADORES DE PROGRAMA – PPA

<b>INDICADOR</b> Número de Planos de Acompanhamento Familiar e Individual pactuados ao ano	
<b>DESCRIÇÃO</b> O Plano de Acompanhamento Familiar é um serviço continuado de proteção básica direcionado a indivíduos inseridos no Serviço de Proteção e Atendimento Integral à Família (PAIF), Serviço de Proteção e Atendimento Especializado a Famílias e Indivíduos (PAEFI) e Serviço Especializado para Pessoas em Situação de Rua.	
<b>FÓRMULA</b>  V.0 2020 + 5% ao ano  2021 – V0 2020 + 5%  2022 – V0 2020 + 10%  2023 – V0 2020 + 15%  2024 – V0 2020 + 20%	
<b>FONTE DE DADOS / MEIOS DE VERIFICAÇÃO</b> Fundação de Ação Social por meio de Banco de Dados CRAS, CREAS e Centro Pop	
<b>FREQÜÊNCIA DE ATUALIZAÇÃO</b> Anual	
<b>ÓRGÃO RESPONSÁVEL PELA AFERIÇÃO</b> Fundação de Ação Social	
<b>UNIDADE DE MEDIDA</b> Planos	
<b>VALOR INICIAL (V0)</b> 5.809 planos	<b>DATA V0</b> dezembro de 2020
<b>META</b>	

Ampliar o número de Planos de Acompanhamento Familiar e/ou Individual em 5% ao ano, fechando um total de 20% na gestão

<b>INDICADOR</b> Número de vagas de qualificação profissional e comportamental ofertadas em Curitiba	
<b>DESCRIÇÃO</b> O indicador refere-se ao número de vagas disponibilizadas em capacitações/cursos, ofertados pela FAS, contemplando processos de formação, inicial ou continuada, através dos Programas: Liceu de Ofícios, Mobiliza, Formação para o Primeiro Emprego, 1º Empregotech e Aprendiz em diferentes modalidades: cursos, palestras, oficinas, visitas mediadas e outras ações considerando as demandas inerentes e ações itinerantes	
<b>FÓRMULA</b> V.O 2020 + 10% ao ano  2021 - V.O 2020 + 10% 2022 – V.O 2020 + 20% 2023 - V.O 2020 + 30% 2024 – V.O 2020 + 40%	
<b>FONTE DE DADOS / MEIOS DE VERIFICAÇÃO</b> Fundação de Ação Social, no banco de dados dos programas de qualificação profissional e comportamental	
<b>FREQUÊNCIA DE ATUALIZAÇÃO</b> Anual	
<b>ÓRGÃO RESPONSÁVEL PELA AFERIÇÃO</b> Fundação de Ação Social	
<b>UNIDADE DE MEDIDA</b> Vagas	
<b>VALOR INICIAL (V0)</b> 21.842	<b>DATA V0</b> média dos últimos 04 anos (2017 a 2020)
<b>META</b> Aumentar em 10% ao ano o número de vagas de qualificação profissional e comportamental ofertadas em Curitiba, num total de 40% na gestão.	

## 2.6 RESUMO DO PLANO DE AÇÃO



Este programa é composto por ações (serviços) ou entregas (produtos) que procuram obter como resultado a melhoria e ampliação no atendimento da Administração Municipal em tempo integral, ágil e inteligente nas políticas assistenciais e na segurança pública. Construídos nos alicerces das parcerias os produtos a serem entregues também responsabilizam outros setores da sociedade a contribuir para uma sociedade melhor. Destacam-se:

- A organização e implantação de novos Programas de Atendimento que visam a proteção social e a garantia de direitos dos cidadãos e buscarão a superação das situações de risco e vulnerabilidade social
- Novos e/ou aprimorados Programas de qualificação profissional e comportamental
- As ações direcionadas ao aprimoramento das relações do Poder Público, com o Terceiro Setor, buscando sinergia na oferta de ações sociais
- Ações necessárias à realização de concursos públicos
- A recomposição do efetivo da carreira e a melhoria na infraestrutura da Guarda Municipal de Curitiba
- A articulação com a Região Metropolitana para ações de Defesa Civil e Defesa Social e/ou Segurança
- O uso da tecnologia para monitoramento, gestão e consequente redução dos índices de criminalidade
- As ações de cuidado aos usuários de drogas
- A ampliação da sensibilização, prevenção e resiliência quanto aos riscos de desastres

## **2.7 PRIORIDADES**

- Programas “Eu me viro”, “Anjos da Guarda”, “Família extensa para idosos”, “F.A.S para Elas”, “Família Segura”, “UNIFAS” e “Moradia Primeiro” implantados;
- Pousada de Maria, República para Migrantes e UAI Plínio Tourinho ampliados, reformados e/ou adequados;
- Novas e ampliadas ações de qualificação profissional;
- Sistema de Atendimento Móvel FAS implantado;
- Programa de Voluntariado implementado;
- Recomposição do quadro de servidores da Fundação de Ação Social;

- Solução tecnológica para gerenciamento de atividades da Fundação de Ação Social, instituída;
- Modernização do Centro de Formação e Desenvolvimento Profissional da Guarda Municipal de Curitiba, incluindo a oferta de cursos sobre Direitos Humanos, Lei Maria da Penha e racismo estrutural por meio de parcerias com Universidades públicas, e do CCO - Centro de Controle Operacional e o SIGESGUARDA, com georreferenciamento de dados;
- Realização concurso público para Guardas Municipais;
- Patrulha Ambiental da Guarda Municipal estruturada;
- Reorganização do Policiamento Ostensivo de Proximidade;
- Ações de proteção e defesa civil, de prevenção à criminalidade e à violência contra a mulher integradas com a Região Metropolitana de Curitiba;
- Fortalecimento da Patrulha Maria da Penha;
- Ampliação os Projetos Nova Morada e o Intervidas - atendimento a usuários de álcool e outras drogas e do Programa Conhecer para Prevenir - CPP, para as instituições de ensino particulares de Curitiba;
- Preparação das Administrações Regionais para a construção da resiliência local;
- Levantamento e monitoramento da evolução/crescimento geral da População em Situação de Rua e em segmentos específicos de maior vulnerabilidade biológica (crianças, gestantes e idosos).

## **2.8 METAS**

- Ampliar em 5% ao ano, a pactuação de Plano de Acompanhamento Familiar e/ou Individual com vistas à superação das situações de risco e vulnerabilidade social.
- Aumentar em 5% ao ano, os desligamentos do Plano de Acompanhamento Familiar e/ou Individual (por superação de vulnerabilidade e risco social).
- Aumentar em 10% ao ano o número de vagas de qualificação profissional e comportamental ofertadas em Curitiba.
- Manter o percentual de participantes concluintes das ações de qualificação em 85% ao ano.

- Realizar 16 ações destinadas ao aprimoramento das relações entre poder público e sociedade civil organizada.
- Promover a participação de até 25% ao ano das organizações da sociedade civil, inscritas nos Conselhos Municipais sob responsabilidade da FAS, nas ações destinadas ao aprimoramento das relações entre o poder público e sociedade civil
  - Realizar concurso público da carreira Guarda Municipal para contratação de até 600 novos Guardas Municipais.
  - Integrar 15 municípios no Conselho Metropolitano de Proteção e Defesa Civil.
  - Envolver 10 municípios nas ações integradas de defesa social e segurança pública.
  - Integrar até 1.500 câmeras de monitoramento de segurança (novas e/ou existentes) no Programa Muralha Digital.
  - Implementar 02 parcerias e/ou ações integradas, por ano, na prevenção e cuidado quanto ao uso de drogas.
  - Ampliar os atendimentos no Morada Vida Nova para 600/ano (2022) e 800/ano (2023/2024).
  - Atender e encaminhar 5.100 pessoas no Projeto Intervidas.
  - Capacitar 300 pessoas por ano quanto à prevenção de riscos de desastres.
  - Implementar o uso de câmeras de corpo (body cams) pelos Guardas Municipais e câmeras de vídeo para as viaturas da Guarda Municipal.

## 2.9 AÇÕES ORÇAMENTÁRIAS

### PROGRAMA VIVA CURITIBA QUE NÃO DORME - 0001

<b>AÇÃO ORÇAMENTÁRIA</b>	<b>DESCRIÇÃO</b>	<b>ÓRGÃO EXECUTOR</b>	<b>PPA Compatibilidade</b>	<b>Atualizações Legislativas</b>
1001	REFORMA DE EQUIPAMENTOS DE SEGURANÇA - DEFESA SOCIAL	SMDT	Objetivo Setorial 2.4.2	

1002	AQUISIÇÃO E REPOSIÇÃO DE EQUIPAMENTOS E MATERIAL PERMANENTE - DEFESA SOCIAL	SMDT	Objetivo Setorial 2.4.2	
1003	TRANSFERÊNCIA DE RECURSOS ÀS ENTIDADES PRIVADAS QUE ATUAM NA ÁREA DE ASSISTÊNCIA À PESSOA IDOSA - FMPI	FMPI	Resumo Plano de ação 2.6	
1004	TRANSFERÊNCIA DE RECURSOS ÀS ENTIDADES PRIVADAS QUE ATUAM NA ÁREA DE ASSISTÊNCIA À PESSOA COM DEFICIÊNCIA - FAD	FAD	Resumo Plano de ação 2.6	
1005	AQUISIÇÃO E REPOSIÇÃO DE EQUIPAMENTOS E MATERIAL PERMANENTE - FAS	FAS	Objetivo Setorial 2.4.1	
1006	TRANSFERÊNCIA DE RECURSOS ÀS ENTIDADES PRIVADAS QUE ATUAM NA ÁREA DE ASSISTÊNCIA SOCIAL - FMAS	FMAS	Resumo Plano de ação 2.6	
1007	AQUISIÇÃO E REPOSIÇÃO DE EQUIPAMENTOS E MATERIAL PERMANENTE - FMAS	FMAS	Objetivo setorial 2.4.1	
1008	REFORMA DE EQUIPAMENTOS SOCIAIS - FMAS	FMAS	Resumo plano de ação 2.6	
1009	CONSTRUÇÃO E AMPLIAÇÃO DE EQUIPAMENTOS SOCIAIS - FMAS	FMAS	Resumo plano de ação 2.6	
1010	AQUISIÇÃO E REPOSIÇÃO DE EQUIPAMENTOS E MATERIAL PERMANENTE – FUMDEC	FUMDEC	Metas 2.8	
1060	REFORMA, ADAPTAÇÃO E INSTALAÇÃO DE LICEUS DE OFÍCIOS	FAS	Resumo plano de ação 2.6	
1065	AQUISIÇÃO E REPOSIÇÃO DE EQUIPAMENTOS E MATERIAL PERMANENTE - FAD	FAD	Objetivo setorial 2.4.1	
1067	AQUISIÇÃO E REPOSIÇÃO DE EQUIPAMENTOS E MATERIAL PERMANENTE - FMPI	FMPI	Objetivo setorial 2.4.1	
1070	CONSTRUÇÃO E AMPLIAÇÃO DE EQUIPAMENTOS SOCIAIS - FAS	FAS	Resumo plano de ação 2.6	
1167	ELABORAÇÃO DE ESTUDOS, PROJETOS E PLANOS - VIVA CURITIBA QUE NÃO DORME	IPPUC	Resumo plano de ação 2.6 Prioridades 2.7	
1174	REFORMA DE EQUIPAMENTOS SOCIAIS - FAS	FAS	Resumo plano de ação 2.6	
1189	AQUISIÇÃO E REPOSIÇÃO DE EQUIPAMENTOS E MATERIAL PERMANENTE - FMT	FMT	Objetivo setorial 2.4.1	
1197	CONSTRUÇÃO DE EQUIPAMENTOS DE SEGURANÇA - DEFESA SOCIAL	SMDT	Resumo plano de ação 2.6	
1218	AQUISIÇÃO E REPOSIÇÃO DE EQUIPAMENTOS E MATERIAL PERMANENTE - COSEDI	SMDT	Objetivos Setoriais 2.4 Defesa Social 2.4.2	LDO 2023 Lei Municipal 16.036, de 30/06/2022
1219	CONSÓRCIO INTERMUNICIPAL DAS GUARDAS MUNICIPAIS DA REGIÃO METROPOLITANA DE CURITIBA - COIN-GM	SMDT	Resumo do Plano de ação 2.6	LDO 2023 Lei Municipal 16.036, de 30/06/2022

			Metas 2.8	
1221	AQUISIÇÃO E REPOSIÇÃO DE EQUIPAMENTOS E MATERIAL PERMANENTE - FUMSEP	FUMSEP	Objetivos Setoriais 2.4 Defesa Social 2.4.2	LDO 2023 Lei Municipal 16.036, de 30/06/2022
2001	COORDENAÇÃO DAS AÇÕES DA GUARDA MUNICIPAL, EM DEFESA DO PATRIMÔNIO PÚBLICO E SOCIAL	SMDT	Objetivo setorial 2.4.2	
2002	MANUTENÇÃO DA ESTRUTURA FUNCIONAL – DEFESA SOCIAL	SMDT	Objetivo setorial 2.4.2	
2004	ATENDIMENTO DE DESPESA COM A FOLHA DE PAGAMENTO DOS SERVIDORES MUNICIPAIS DE CURITIBA - DEFESA SOCIAL	SMDT	Objetivo setorial 2.4.2	
2006	TRANSFERÊNCIA DE RECURSOS ÀS ENTIDADES PRIVADAS QUE ATUAM NA ÁREA DE PROTEÇÃO SOCIAL ESPECIAL - FMAS	FMAS	Objetivo setorial 2.4.1	
2007	TRANSFERÊNCIA DE RECURSOS ÀS ENTIDADES PRIVADAS QUE ATUAM NA ÁREA DE ASSISTÊNCIA À PESSOA IDOSA - FMPI	FMPI	Objetivo setorial 2.4.1	
2008	DESENVOLVIMENTO E EXECUÇÃO DE AÇÕES DE ATENDIMENTO À PESSOA IDOSA - FMPI	FMPI	Objetivo setorial 2.4.1	
2010	TRANSFERÊNCIA DE RECURSOS ÀS ENTIDADES PRIVADAS QUE ATUAM NA ÁREA DE ASSISTÊNCIA À PESSOA COM DEFICIÊNCIA - FAD	FAD	Resumo plano de ação 2.6	
2011	DESENVOLVIMENTO E EXECUÇÃO DE AÇÕES DE ATENDIMENTO À PESSOA COM DEFICIÊNCIA - FAD	FAD	Objetivo setorial 2.4.1	
2013	MANUTENÇÃO DA ESTRUTURA FUNCIONAL - FAS	FAS	Objetivo setorial 2.4.1	
2014	DIVULGAÇÃO DAS AÇÕES DE GOVERNO E PUBLICIDADE INSTITUCIONAL - FAS	FAS	Objetivo setorial 2.4.1	
2015	DIVULGAÇÃO DE CAMPANHAS INFORMATIVAS E EDUCATIVAS DE UTILIDADE PÚBLICA - FAS	FAS	Objetivo setorial 2.4.1	
2016	MANUTENÇÃO E EXECUÇÃO DAS ATIVIDADES DE PROTEÇÃO SOCIAL BÁSICA	FMAS	Descrição do Programa	
2017	MANUTENÇÃO E EXECUÇÃO DAS ATIVIDADES DE PROTEÇÃO SOCIAL ESPECIAL	FMAS	Descrição do Programa	
2018	CONSERVAÇÃO E MANUTENÇÃO DOS PRÓPRIOS MUNICIPAIS, DESTINADOS À ASSISTÊNCIA SOCIAL	FMAS	Objetivo setorial 2.4.1	
2019	TRANSFERÊNCIA DE RECURSOS ÀS ENTIDADES PRIVADAS, QUE ATUAM NA ÁREA DE PROTEÇÃO SOCIAL BÁSICA	FMAS	Resumo plano de ação 2.6	
2022	MANUTENÇÃO E EXECUÇÃO DE AÇÕES DE RENDA E CIDADANIA	FMAS	Metas 2.8	

2023	DESENVOLVIMENTO E EXECUÇÃO DE AÇÕES DE APRIMORAMENTO DA GESTÃO DO SISTEMA ÚNICO DE ASSISTÊNCIA SOCIAL - SUAS	FMAS	Metas 2.8	
2024	DESENVOLVIMENTO E EXECUÇÃO DE AÇÕES DE ATENDIMENTO AO CONSELHO MUNICIPAL DE ASSISTÊNCIA SOCIAL	FMAS	Objetivo setorial 2.4.1	
2025	PREVENÇÃO E ADMINISTRAÇÃO DE POTENCIAIS DESASTRES E EXECUÇÃO DE AÇÕES DE ATENDIMENTO EMERGENCIAL	FUMDEC	Metas 2.8	
2064	TRANSFERÊNCIA DE RECURSOS ÀS ENTIDADES PRIVADAS, QUE ATUAM NA ÁREA DE TRABALHO, EMPREGO E RENDA - FMT	FMT	Objetivo setorial 2.4.1	
2069	PROMOÇÃO DA ASSISTÊNCIA GERAL AO SERVIDOR, CONFORME LEGISLAÇÃO EM VIGOR - FAS	FAS	Resumo plano de ação 2.6	
2071	ATENDIMENTO DE DESPESA COM A FOLHA DE PAGAMENTO DOS SERVIDORES DA FUNDAÇÃO DE AÇÃO SOCIAL	FAS	Objetivo setorial 2.4.1	
2081	ATENDIMENTO DE DESPESA COM A FOLHA DE PAGAMENTO DOS SERVIDORES MUNICIPAIS DE CURITIBA - TRABALHO	FAS	Objetivo setorial 2.4.1	
2082	COORDENAÇÃO E ESTABELECIMENTO DA POLÍTICA MUNICIPAL, VOLTADA À GERAÇÃO DE TRABALHO, EMPREGO E RENDA	FAS	Metas 2.8	
2085	DIVULGAÇÃO DE CAMPANHAS INFORMATIVAS E EDUCATIVAS DE UTILIDADE PÚBLICA - FAD	FAD	Objetivo setorial 2.4.1	
2088	DIVULGAÇÃO DE CAMPANHAS INFORMATIVAS E EDUCATIVAS DE UTILIDADE PÚBLICA - FMPI	FMPI	Objetivo setorial 2.4.1	
2093	DESENVOLVIMENTO E EXECUÇÃO DE AÇÕES DE PREVENÇÃO AO USO DE DROGAS - SMDT	SMDT	Objetivo setorial 2.4.2	
2094	DESENVOLVIMENTO E EXECUÇÃO DE AÇÕES DE PREVENÇÃO AO USO DE DROGAS - FUNPRED	SMDT	Objetivo setorial 2.4.2	
2230	MANUTENÇÃO E EXECUÇÃO DOS SERVIÇOS DE ATENÇÃO À POPULAÇÃO EM SITUAÇÃO DE RUA - FMAS	FMAS	Objetivo setorial 2.4.1	
2232	TRANSFERÊNCIA DE RECURSOS ÀS ENTIDADES PRIVADAS QUE ATUAM NA ÁREA DE TRABALHO, EMPREGO E RENDA	FAS	Objetivo setorial 2.4.1	
2243	TRANSFERÊNCIA DE RECURSOS ÀS ENTIDADES PRIVADAS PARA SERVIÇO DE ACOLHIMENTO INSTITUCIONAL, ÀS PESSOAS EM SITUAÇÃO DE RUA E DESABRIGADAS, NA ÁREA DE ASSISTÊNCIA SOCIAL - FMAS	FMAS	Descrição do Programa	

2246	AQUISIÇÃO DE SUPRIMENTOS, UNIFORMES E DEMAIS ITENS DESTINADOS À GUARDA MUNICIPAL	SMDT	Resumo plano de ação 2.6	
2260	MANUTENÇÃO DA ESTRUTURA FUNCIONAL - COSEDI	SMDT	Defesa Social 2.4.2	LDO 2023 Lei Municipal 16.036, de 30/06/2022
2261	CONSÓRCIO INTERMUNICIPAL DAS GUARDAS MUNICIPAIS DA REGIÃO METROPOLITANA DE CURITIBA - COIN-GM	SMDT	Resumo do Plano de ação 2.6 Metas 2.8	LDO 2023 Lei Municipal 16.036, de 30/06/2022
2262	MANUTENÇÃO E EXECUÇÃO DE PROGRAMAS E PROJETOS DE SEGURANÇA PÚBLICA - FUMSEP	FUMSEP	Objetivos Setoriais 2.4 Defesa Social 2.4.2	LDO 2023 Lei Municipal 16.036, de 30/06/2022
2271	TRANSFERÊNCIA DE RECURSO AS ENTIDADES PRIVADAS QUE ATUAM NA AREA DE PREVENÇÃO, CUIDADO, RECUPERAÇÃO E REINSERÇÃO SOCIAL DE DEPENDÊNCIA DE ÁLCOOL E OUTRAS DROGAS	SMDT	Resumo do Plano de ação 2.6 Metas 2.8	LDO 2024 Lei Municipal 16.274, de 19/12/2023
5001	AQUISIÇÃO E REPOSIÇÃO DE EQUIPAMENTOS E MATERIAL PERMANENTE, VISANDO AO ATENDIMENTO DE CRIANÇAS E ADOLESCENTES - DEFESA SOCIAL	SMDT	Objetivo setorial 2.4.2	
5002	TRANSFERÊNCIA DE RECURSOS ÀS ENTIDADES PRIVADAS QUE ATUAM NA ÁREA DE ASSISTÊNCIA À CRIANÇA E AO ADOLESCENTE - FMCA	FMCA	Resumo plano de ação 2.6	
5003	TRANSFERÊNCIA DE RECURSOS ÀS ENTIDADES PRIVADAS, QUE ATUAM NA ÁREA DE ASSISTÊNCIA À CRIANÇA E AO ADOLESCENTE - FMAS	FMAS	Resumo plano de ação 2.6	
5004	AQUISIÇÃO E REPOSIÇÃO DE EQUIPAMENTOS E MATERIAL PERMANENTE, VISANDO O ATENDIMENTO À CRIANÇA E AO ADOLESCENTE - FMAS	FMAS	Objetivo setorial 2.4.1	
5006	AQUISIÇÃO E REPOSIÇÃO DE EQUIPAMENTOS E MATERIAL PERMANENTE, VISANDO O ATENDIMENTO À CRIANÇA E AO ADOLESCENTE - FMCA	FMCA	Objetivo setorial 2.4.1	
5008	AQUISIÇÃO E REPOSIÇÃO DE EQUIPAMENTOS E MATERIAL PERMANENTE – CONSELHOS TUTELARES	FAS	2.6 Resumo plano de ação	
6001	DESENVOLVIMENTO E EXECUÇÃO DE AÇÕES DE ATENDIMENTO À CRIANÇA E AO ADOLESCENTE -DEFESA SOCIAL	SMDT	Plano de ação 2.6	
6002	TRANSFERÊNCIA DE RECURSOS ÀS ENTIDADES PRIVADAS, QUE ATUAM NA ÁREA DE ASSISTÊNCIA À CRIANÇA E AO ADOLESCENTE - FMAS	FMAS	Resumo plano de ação 2.6	
6003	DESENVOLVIMENTO E EXECUÇÃO DE AÇÕES DE ATENDIMENTO À CRIANÇA E AO ADOLESCENTE - FMAS	FMAS	Resumo plano de ação 2.6	

6004	TRANSFERÊNCIA DE RECURSOS ÀS ENTIDADES PRIVADAS QUE ATUAM NA ÁREA DE ASSISTÊNCIA À CRIANÇA E AO ADOLESCENTE - FMCA	FMCA	Resumo plano de ação 2.6	
6005	DESENVOLVIMENTO E EXECUÇÃO DE AÇÕES DE ATENDIMENTO À CRIANÇA E AO ADOLESCENTE - FMCA	FMCA	Resumo plano de ação 2.6	
6010	DIVULGAÇÃO DE CAMPANHAS INFORMATIVAS E EDUCATIVAS DE UTILIDADE PÚBLICA -FMCA	FMCA	Objetivo setorial 2.4.1	
6011	DESENVOLVIMENTO E EXECUÇÃO DE AÇÕES DE ATENDIMENTO À CRIANÇA E AO ADOLESCENTE - FUMDEC	FUMDEC	Metas 2.8	
6017	DESENVOLVIMENTO E EXECUÇÃO DE AÇÕES DE ATENDIMENTO AOS ADOLESCENTES EM MEDIDA SOCIOEDUCATIVA - FMAS	FMAS	Resumo plano de ação 2.6	
6022	GESTÃO DOS RECURSOS DESTINADOS AOS CONSELHOS TUTELARES	FAS	Resumo plano de ação 2.6	

## 2.10 RECURSOS

Tipo/Categoria Econômica	Valor 2022 (R\$)	Valor 2023 – 2025 (R\$)
Despesas correntes	<b>383.679.000,00</b>	<b>1.217.424.000,00</b>
Despesas de capital	<b>7.928.000,00</b>	<b>25.244.000,00</b>
<b>Valores globais do Programa</b>	<b>1.634.275.000,00</b>	

## 2.11 RELAÇÃO COM OBJETIVOS DE DESENVOLVIMENTO SUSTENTÁVEL





## **CAPÍTULO 3 - PROGRAMA VIVA CURITIBA CIDADÃ**

Com forte relacionamento com diversos Objetivos de Desenvolvimento Sustentável, o Programa Viva Curitiba Cidadã reúne Projetos, ações e produtos relacionados ao atendimento das necessidades básicas do cidadão, direcionados à melhoria e ampliação dos serviços de esfera social, prestados pela Prefeitura de Curitiba.

As áreas de Educação, Esporte e Lazer, Cultura, Segurança Alimentar e Nutricional e Habitação atendem aspirações de Redução da Pobreza, de Fome Zero, de Saúde e Bem estar, de Educação de Qualidade, de Redução de Desigualdades, de Água Potável e Saneamento, de Energia Limpa e Acessível e de Consumo e Produção Sustentáveis e estão assim, resumidamente detalhadas:

Na área de Educação descrevem-se as ações de construção, reforma e requalificação de unidades, projetos de ampliação de atendimento em diversos formatos, gestão da prática educativa e da preparação de profissionais, além da inclusão de novas ações.

Com o objetivo de fortalecer a percepção da população sobre a importância da Saúde Física, os Projetos da área de Esporte e Lazer detalham ampliação de serviços oferecidos, inovação na oferta e acompanhamento das atividades, esforço de reconhecimento, necessidades e acompanhamento de desempenho esportivo. Desdobram-se também, nesta área, projetos de valorização da memória esportiva da cidade e apoio à juventude.

Acompanhando o escopo de requalificação e ampliação de espaços, previstos em outras áreas, a Cultura também prevê qualidade de atendimento diretamente relacionada a modernização da gestão. Com projetos que se ocupam de prospecção, ampliação de acesso, incentivo e fortalecimento, são minuciosamente descritas as ações culturais – desde a oferta, até o planejamento.

Já no que diz respeito à Segurança Alimentar e Nutricional, os principais focos estão à luz do conceito de Solidariedade – eixo no qual o Programa se insere – que

explica a responsabilidade recíproca: a implementação de ações já existentes, reforçam a cumplicidade necessária do poder público com a população, quando apostam em hortas comunitárias, escolares e institucionais, fazendas urbanas, cozinhas comunitárias e ações para redução de desperdício como forças para promover o direito humano à alimentação adequada. Ainda fazem parte dos Projetos, o estreitamento de relacionamento com produtores de alimentos, ampliação, requalificação e modernização de outros programas já existentes.

Na Habitação, os esforços são para fazer frente ao crescente déficit habitacional e atender direitos básicos de moradia digna e consequente acesso à água potável, eletricidade que também acabam repercutindo em sustentabilidade. Não só com produção de unidades, a preocupação também está refletida em produtos que planejam a mais robusta sustentação jurídica para alternativas de regularização fundiária.

### **3.1 COORDENAÇÃO**

Secretaria Municipal da Educação

### **3.2 OBJETIVO DO PROGRAMA**

Aprimorar políticas públicas, ampliando, modernizando e buscando sempre novas soluções dos serviços prestados pela Prefeitura, visando a constante melhoria da qualidade de vida do cidadão e aplicando o princípio da equidade, garantido assim, o direito a condição de pertencimento de uma pessoa à comunidade nas áreas da Habitação, Educação, Cultura, Segurança Alimentar e Nutricional e Esporte e Lazer.

### **3.3 ÓRGÃOS/ENTIDADES ENVOLVIDOS**

SME – Secretaria Municipal da Educação, FCC -Fundação Cultural de Curitiba, SMELJ - Secretaria Municipal de Esporte, Lazer e Juventude, COHAB - CT - Companhia de Habitação Popular de Curitiba e SMSAN - Secretaria Municipal de Segurança Alimentar e Nutricional

### **3.4 OBJETIVOS SETORIAIS**

#### **3.4.1 EDUCAÇÃO**

Modernizar e ampliar as unidades educacionais incluindo projetos de energia renovável, construção de quadras desportivas entre outras adequações necessárias.

Fortalecer as ações pedagógicas e de gestão em parceria com a comunidade escolar, com órgãos colegiados e sociedade civil.

#### **3.4.2 CULTURA**

Requalificar a estrutura e modernizar a gestão de pessoas e espaços, promovendo a valorização dos servidores da Cultura e melhoria do atendimento nos equipamentos da FCC, com enfoque na programação das ações culturais da cidade.

Formular e executar a política cultural por meio dos trabalhos realizados nos respectivos espaços geridos pela Diretoria de Ação Cultural (DAC).

Promover o Programa de Apoio e Incentivo à Cultura (PAIC) em seus dois mecanismos: Incentivo Fiscal e Fundo Municipal da Cultura, atendendo as demandas da comunidade cultural e artística de toda cidade e os anseios da população por acesso às ações culturais.

Executar os programas de patrimônio com o fim de estimular o reconhecimento e apropriação das referências culturais e da memória, bem como trabalhar para conservar e preservar os bens culturais e patrimoniais sob a guarda da FCC.

Articular com IPPUC, SMCS e Agência Curitiba os projetos de inovação cultural no Município de Curitiba

Oferecer acesso ao maior número de cidadãos às atividades culturais e de formação nas regionais

### **3.4.3 ESPORTE, LAZER E JUVENTUDE**

Incentivar e fomentar a prática do maior número de atividades físicas, esportivas e de lazer visando o desenvolvimento biopsicossocial.

Estimular a prática de atividades esportivas, promover grandes eventos, valorizar personalidades e fortalecer carreira de atletas incentivados.

Fomentar o bem estar e a qualidade de vida, construindo a cultura da atividade física, lazer, esporte e ações da juventude na Cidade.

### **3.4.4 HABITAÇÃO**

Implementar ações para fazer frente ao crescente déficit habitacional e atender a população curitibana com moradia digna, dentro dos padrões de sustentabilidade, desempenho e segurança.

Fortalecer parcerias com Estado e cidades vizinhas, implementando ações para fazer frente ao crescente déficit habitacional metropolitano.

Implementar o Projeto de Reurbanização Bairro Novo do Caximba com o atendimento habitacional para 1.693 famílias.

Incremento na participação da Prefeitura Municipal de Curitiba em ações da Companhia de Habitação Popular de Curitiba (Aumento de capital).

Viabilizar estudos dos instrumentos que visem a garantia do cumprimento da função social da cidade e da propriedade urbana como IPTU progressivo no tempo e PEUC - Parcelamento, Edificação e Utilização Compulsória.

Implementar o "Plano Setorial de Habitação e Regularização Fundiária" discutido e aprovado no Conselho da Cidade de Curitiba – Concitiba.

### **3.4.5 SEGURANÇA ALIMENTAR E NUTRICIONAL**

Oferecer ações transversais de segurança alimentar e nutricional na cidade de Curitiba respeitando as seguintes diretrizes estratégicas: desperdício de alimentos,

qualidade alimentar, vulnerabilidade social da população e modelo agroalimentar predominante da Região Metropolitana de Curitiba.

Promover o desenvolvimento integrado agroalimentar da grande Curitiba.

Integrar programas e ações de Segurança Alimentar e Nutricional relacionadas ao direito humano à alimentação adequada, ao direito de escolha e à promoção do acesso aos alimentos.

Elaborar estudos e projetos para a implantação de pontos com equipamentos de acesso urbano à água potável para População em Situação de Rua.

### 3.5 INDICADORES DE PROGRAMA – PPA

<b>INDICADOR</b> Educação em tempo integral no ensino fundamental nos anos iniciais	
<b>DESCRIÇÃO</b> Percentual de estudantes do ensino fundamental (anos iniciais) da rede municipal com educação em tempo integral sobre o total de estudantes do ensino fundamental da rede municipal	
<b>FÓRMULA</b> $\frac{\text{Número de estudantes do ensino fundamental (anos iniciais) da rede municipal matriculados em tempo integral}}{\text{Número total de estudantes do ensino fundamental (anos iniciais) matriculados na rede municipal}} * 100.$	
<b>FONTE DE DADOS / MEIOS DE VERIFICAÇÃO</b> Departamento de Planejamento, Estrutura e Informações	
<b>FREQUÊNCIA DE ATUALIZAÇÃO</b> Anual	
<b>ÓRGÃO RESPONSÁVEL PELA AFERIÇÃO</b> Secretaria Municipal da Educação	
<b>UNIDADE DE MEDIDA</b> Porcentagem	
<b>VALOR INICIAL (V0)</b> 26% - 21.263 estudantes	<b>DATA V0</b>

	Dezembro 2020
<b>META</b> Chegar em 2024, com 27% de estudantes do ensino fundamental I, da rede municipal, matriculados em tempo integral.	

<b>INDICADOR</b> Escolas com oferta de educação integral	
<b>DESCRIÇÃO</b> Percentual de escolas com oferta de educação integral - Meta 06 PNE	
<b>FÓRMULA</b> $\text{Número de escolas com oferta de educação integral} \div \text{Número total de escolas públicas no município Fundamental I}) \times 100$	
<b>FONTE DE DADOS / MEIOS DE VERIFICAÇÃO</b> Departamento de Planejamento, Estrutura e Informações da Secretaria Municipal da Educação.	
<b>FREQUÊNCIA DE ATUALIZAÇÃO</b> Anual	
<b>ÓRGÃO RESPONSÁVEL PELA AFERIÇÃO</b> Secretaria Municipal da Educação	
<b>UNIDADE DE MEDIDA</b> Percentual	
<b>VALOR INICIAL (V0)</b> 54% (100 escolas)	<b>DATA V0</b> Dezembro de 2020
<b>META</b> Chegar em 2024, a 67% das escolas com oferta de educação integral.	

<b>INDICADOR</b> Regularização e produção habitacional	
<b>DESCRIÇÃO</b> Ações de regularização fundiária, regularização documental do imóvel e novas unidades habitacionais	
<b>FÓRMULA</b> Número de ações/ano.	

<b>FONTE DE DADOS / MEIOS DE VERIFICAÇÃO</b> AER/DCP/DT, através do Relatório de Gestão e acompanhado pelo Plano de Governo.	
<b>FREQUÊNCIA DE ATUALIZAÇÃO</b> Quadrimestral (PlanGov), Anual (Relatório de Gestão)	
<b>ÓRGÃO RESPONSÁVEL PELA AFERIÇÃO</b> COHAB	
<b>UNIDADE DE MEDIDA</b> Ações	
<b>VALOR INICIAL (V0)</b> 0	<b>DATA V0</b> Janeiro 2021
<b>META</b> Chegar a 7.000 ações voltadas à regularização fundiária e documental do imóvel e novas unidades habitacionais	

### 3.6 RESUMO DO PLANO DE AÇÃO

No VIVA CURITIBA CIDADÃ estão estabelecidas metas de ampliação e aprimoramento contínuo nos serviços e produtos que possibilitarão a inclusão e garantia dos direitos básicos da população. São direcionados, neste programa, esforços de atendimento às necessidades dos cidadãos nas áreas de:

**Educação** - produtos relacionados a implantação de novas unidades e aprimoramento da infraestrutura física dos equipamentos, investimento continuado na formação e desenvolvimento no quadro de profissionais da Educação e execução de Projetos relacionados às mais diversas facetas da prática educativa.

**Cultura** - ações que buscam ampliar as atividades culturais de Curitiba, facilitar o acesso aos bens, produtos e acervos da Fundação Cultural de Curitiba, revitalizar e modernizar equipamentos culturais e disponibilizar diferentes e qualificadas formas de incentivo às manifestações culturais da população, respeitando toda e qualquer expressão de diversidade cultural, incluindo cultura indígena, cultura afro-brasileira, cultura africana e cultura cigana.

**Esporte, Lazer e Juventude** - Incentivo e fomento ao maior número de práticas de lazer, esportivas e físicas, além da implantação de um novo modelo de avaliação e acompanhamento físico da população, estruturação de atendimento e serviços à atletas e paratletas, atividades voltadas ao público jovem e ações relacionadas à valorização da cultura do esporte compõem o plano da SMELJ.

**Habitação popular** - Projetos compostos por adequação de legislação, aprovação de regularização fundiária, implantação de unidades habitacionais, disponibilização de títulos de propriedade, regularização de contratos e diferentes possibilidades de atendimento à fila da COHAB e ainda ações voltadas exclusivamente ao atendimento do Bairro Novo da Caximba.

**Segurança alimentar e nutricional** - são previstas implantações de Fazendas e Hortas Urbanas, do Polo do Alimento do Cajuru, organização das feiras municipais, ações de promoção dos produtores regionais e da Agricultura Familiar, assessoramento à Cooperativas, implantação e requalificação de unidades dos Sacolões da Família, Restaurantes Populares, cozinhas comunitárias, Mesa Solidária, além de inovações tecnológicas.

### **3.7 PRIORIDADES**

- Implantação novos equipamentos da Secretaria Municipal da Educação: Centros Municipais de Educação Infantil, Escolas Municipais, quadras cobertas, unidades do Farol do Saber e Inovação, Centros Municipais de Atendimento Educacional Especializado e Centro de Desenvolvimento Profissional;
- Desapropriação áreas para implantação de unidades de ensino;
- Sistemas de energia fotovoltaica implantados em Unidades de Ensino;
- Ampliação de vagas de Educação Infantil (0 a 3 anos de idade), do número de escolas com oferta de atendimento em tempo integral e do Programa Curitibinhas Políglotas;
- Elaborar Cadernos Pedagógicos de transição;
- Lançar livro digital com a história de Curitiba;
- Ações necessárias à realização de concursos públicos



- Revitalização equipamentos culturais da cidade: Centro de Criatividade, Solar do Barão, Casa Portugal, Teatro Paiol, Casa da Leitura Franco Giglio;
- Prospecção novos espaços culturais;
- Realização de ações culturais:
  - voltada à Economia Criativa/Economia da Cultura;
  - com outros órgãos municipais;
  - de reconhecimento, preservação e valorização do Patrimônio Cultural Imaterial; e
  - educativas, de mediação ao Patrimônio Cultural;
  - priorizar a realização dos eventos em regiões periféricas;
  - priorizar a realização dos eventos em espaços públicos descentralizados como escolas municipais e praças.
- Editais do Programa de Apoio e Incentivo à Cultura, lançados;
- Nova Lei de Incentivo à Cultura aprovada;
- Fortalecimento de parcerias internacionais na área da Cultura;
- Sistema de acesso on-line a os acervos de cultura aprimorado;
- Implantação de Ruas de Lazer, Praças Olímpicas e Espaço do Conhecimento Jovem;
- Ampliação:
  - do número de atividades de lazer;
  - do número de atividades esportivas; e
  - do Projeto Linha do Conhecimento da Atividade Física.
- Novo modelo de Avaliação Física e Acompanhamento Populacional instituído;
- Centro de Atenção ao Esporte e Atividade Física implantado;
- Bolsa Desempenho Esportivo, implantada nas modalidades iniciante e aperfeiçoamento;
- Criação do Selo Esportivo, do Memorial do Esporte Curitibano, da Rede Jovem e do site responsivo dos equipamentos da Secretaria Municipal do Esporte, Lazer e Juventude;
- Projetos de parcelamento envolvidos no processo de produção habitacional, aprovados;
- Regularização dos Termos de Uso e Concessão de Solo e parcelamento de solo de unidades habitacionais já implantadas;
- Disponibilização de títulos de propriedade, após a aprovação dos projetos;

- Construção de unidades habitacionais com soluções inovadoras e sustentáveis;
- Aluguel Social implementado em áreas infra estruturadas;
- Ampliação de parcerias com Agentes Financeiros, Empresas de Construção Civil e Governo do Estado;
- Atendimento habitacional no Bairro Novo da Caximba estruturado;
- Novas Fazendas Urbanas, Hortas Comunitárias e Unidade de Referência de produção em hortas comunitárias de base agroecológica, prevendo e estimulando o uso de composteiras e priorizando a construção dessas hortas em áreas de maior vulnerabilidade social;
- Criação Circuito Municipal de Feiras, projeto de agricultura regenerativa e o Polo do Alimento do Cajuru;
- Ampliação da oferta de produtos da Agricultura Familiar para equipamentos e compras públicas;
- Promoção produtos regionais, oriundos da Agricultura Familiar;
- Assessoramentos à cooperativas e agricultores;
- Fomento à estruturação de cozinhas comunitárias em espaços privados
- Implantação:
  - Restaurante Popular Sustentável do Tatuquara
  - Incubadora social Mesa Solidária Capanema
  - Iniciativas alimentares sob estruturas viárias
- Rede de Sacolões da Família e Feiras Livres de Curitiba requalificadas;
- Modernização do Banco de Alimentos do Mercado Municipal;
- Criação Plataformas Virtuais do Banco de Alimentos do Mercado Municipal e Unidades Agroalimentares;
- Revitalização e promoção da defesa dos equipamentos e patrimônios históricos e culturais da Cidade e do Estado do Paraná. (Incluído pela Lei Municipal nº 16.185, de 29 de junho de 2023 - LDO 2024)

### **3.8 METAS**

- 171 unidades escolares com quadras cobertas implantadas (92% das unidades escolares do Fundamental I);
- Adequar a infraestrutura de acessibilidade em 80 unidades educacionais;
- Chegar a 51.221 vagas ofertadas na Educação Infantil;
- Atingir IDEB de 6,6 nos anos iniciais do Ensino Fundamental I e de 5,3 nos anos finais do Ensino Fundamental II;

- Disponibilizar 2,10 centros culturais, espaços ou casas de cultura municipais por 100 mil habitantes;
- Ampliar 1% ao ano o número de atendimentos finalísticos da Diretoria de Ação Cultural;
- Lançar 58 editais de incentivo à cultura, lançados nas modalidades de Mecenato Subsidiado e Fundo Municipal da Cultura;
- Inserir 35.000 dados de ações de preservação, valorização e difusão do patrimônio em sistema online de consulta;
- Implantar 03 projetos de inovação, na área cultural;
- Aumentar de 0,11% para 0,36% a população participante de ações culturais nas Administrações Regionais;
- Promover 80% de satisfação dos participantes nas atividades de lazer e dos atletas e paratletas curitibanos atendidos no Centro de Referência ao Esporte e Atividade Física;
- Implantar 4 ações de Fomento da Cultura da Atividade Física, do Lazer, do Esporte e da Juventude;
- Reduzir em 1,25% ao ano a demanda habitacional do Município mapeada pela COHAB;
- Alcançar o total de 1.440 unidades habitacionais entregues para famílias, mapeadas pela COHAB;
- Implantar 100% do Projeto de Atendimento habitacional no Bairro Novo da Caximba;
- Beneficiar 1.236 famílias com os alimentos produzidos nas hortas comunitárias;
- Produzir 1.073.126,27 kg de alimentos, cultivados nas hortas comunitárias;
- Chegar a 13% da compra institucional de produtos oriundos da agricultura familiar para o Programa Armazém da Família;
- Atender, anualmente, 60% de pessoas integrantes de famílias com renda de até 2 salários mínimos da cidade de Curitiba, nos Restaurantes Populares;
- 76% das famílias cadastradas no Programa Armazém da Família com renda de até 2 salários mínimos.

### 3.9 AÇÕES ORÇAMENTÁRIAS PROGRAMA VIVA CURITIBA CIDADÃ - 0002

AÇÃO	DESCRIÇÃO	ÓRGÃO EXECUTOR	PPA	Alterações Legislativas
------	-----------	----------------	-----	-------------------------

0044	NOVAÇÃO DA DÍVIDA DA GESTÃO ANTERIOR - SME	SME	Objetivos setoriais 3.4.1	
1011	AQUISIÇÃO E REPOSIÇÃO DE EQUIPAMENTOS E MATERIAL PERMANENTE PARA A EDUCAÇÃO BÁSICA	SME	Objetivos setoriais 3.4.1	
1012	CONSTRUÇÃO DE QUADRAS COBERTAS EM ESCOLAS MUNICIPAIS	SME	Resumo plano de ação, Objetivos setoriais, Prioridades e Metas	
1013	AQUISIÇÃO E REPOSIÇÃO DE EQUIPAMENTOS E MATERIAL PERMANENTE PARA A EDUCAÇÃO BÁSICA - SME	SME	Objetivos Setoriais 3.4.1	
1014	REFORMA E AMPLIAÇÃO DE ESCOLAS MUNICIPAIS	SME	Resumo plano de ação 3.6	
1015	CONSTRUÇÃO DE CENTROS MUNICIPAIS DE EDUCAÇÃO INFANTIL - CMEIs	SME	Prioridades 3.7	
1016	REFORMA E AMPLIAÇÃO DE CENTROS MUNICIPAIS DE EDUCAÇÃO INFANTIL - CMEIs	SME	Resumo plano de ação 3.6	
1017	AQUISIÇÃO E REPOSIÇÃO DE EQUIPAMENTOS E MATERIAL PERMANENTE - SMSAN	SMSAN	Objetivos Setoriais 3.4.5 Prioridades 3.7	
1018	AQUISIÇÃO E REPOSIÇÃO DE EQUIPAMENTOS E MATERIAL PERMANENTE - FAAC	FAAC	Objetivos Setoriais 3.4.5 Prioridades 3.7	
1019	EXECUÇÃO DE OBRAS DE REQUALIFICAÇÃO E ADAPTAÇÃO EM EQUIPAMENTOS DE ABASTECIMENTO ALIMENTAR	SMSAN	Prioridades 3.7	
1021	AQUISIÇÃO E REPOSIÇÃO DE EQUIPAMENTOS E MATERIAL PERMANENTE - FMC	FMC	Objetivos Setoriais 3.4.2	
1022	REFORMA DE ESPAÇOS CULTURAIS	FMC	Prioridades 3.7	
1023	TRANSFERÊNCIA DE RECURSOS ÀS ENTIDADES PRIVADAS, QUE ATUAM NA ÁREA DA CULTURA - FMC	FMC	Objetivos Setoriais 3.4.2	
1024	AQUISIÇÃO E REPOSIÇÃO DE EQUIPAMENTOS E MATERIAL PERMANENTE - FCC	FCC	Objetivos Setoriais 3.4.2	
1025	REFORMA E AMPLIAÇÃO EM EQUIPAMENTOS DE ESPAÇOS CULTURAIS	FCC	Prioridades 3.7	
1026	REFORMA E AMPLIAÇÃO DE EQUIPAMENTOS DE ESPORTE E LAZER	SMELJ	Resumo 3.6	
1027	CONSTRUÇÃO DE EQUIPAMENTOS ESPORTIVOS	SMELJ	Resumo 3.6	
1029	IMPLANTAÇÃO DE EQUIPAMENTOS DE ESPORTE E LAZER	SMELJ	Objetivos setoriais 3.4.3	
1030	PARTICIPAÇÃO ACIONÁRIA EM EMPRESAS DE ECONOMIA MISTA - COHAB	EGM	Objetivo 3.4.4	
1031	REGULARIZAÇÃO FUNDIÁRIA, INFRAESTRUTURA, URBANIZAÇÃO, CONSTRUÇÃO DE CASAS E EQUIPAMENTOS COMUNITÁRIOS E EXECUÇÃO DE PROJETOS	FMHIS	Objetivos Setoriais 3.4.4 e 3.8	

	SOCIAIS LIGADOS À HABITAÇÃO SOCIAL - FMHIS			
1032	DESAPROPRIAÇÃO E AQUISIÇÃO DE ÁREAS PARA PROJETOS HABITACIONAIS - FMHIS	FMHIS	Objetivos Setoriais 3.4.4 e 3.8	
1034	DESAPROPRIAÇÃO DE ÁREAS PARA PROJETOS HABITACIONAIS - SMOP	SMOP	Objetivos Setoriais 3.4.4	
1035	URBANIZAÇÃO DE ASSENTAMENTOS PRECÁRIOS - VILA AUDI/UNIÃO	SMOP	Objetivos Setoriais 3.4.4	
1037	CONTINUAÇÃO DA REGULARIAÇÃO FUNDIÁRIA, DE OBRAS DE INFRAESTRUTURA, DE CONSTRUÇÃO DE CASAS E EQUIPAMENTOS COMUNITÁRIOS E DE RECUPERAÇÃO AMBIENTAL	SMOP	Plano de ação 3.6	
1042	EXECUÇÃO DE OBRAS DE HABITAÇÃO E INFRAESTRUTURA - BACIA DO RIBEIRÃO DOS PADILHAS	SMOP	Objetivos Setoriais 3.4.4	
1043	EXECUÇÃO DE OBRAS DE HABITAÇÃO E INFRAESTRUTURA - BACIA DO RIO FORMOSA	SMOP	Objetivos Setoriais 3.4.4	
1044	EXECUÇÃO DE INFRAESTRUTURA, AÇÕES DE DESENVOLVIMENTO SOCIAL E RECUPERAÇÃO AMBIENTAL	SMOP	Objetivos Setoriais 3.4.4	
1052	DESAPROPRIAÇÃO DE ÁREAS PARA OBRAS DE IMPLANTAÇÃO DE UNIDADES DE ENSINO - ESCOLAS	SME	Prioridades 3.7	
1054	AQUISIÇÃO E REPOSIÇÃO DE EQUIPAMENTOS E MATERIAL PERMANENTE - SMELJ	SMELJ	Objetivos Setoriais 3.4.3	
1055	REFORMA E AMPLIAÇÃO DE EQUIPAMENTOS SOCIAIS - SMOP	SMOP	Plano de ação 3.6	
1058	TRANSFERÊNCIA DE RECURSOS ÀS ENTIDADES PRIVADAS, QUE ATUAM NA ÁREA DE EDUCAÇÃO	SME	Prioridades 3.7	
1059	TRANSFERÊNCIA DE RECURSOS ÀS ENTIDADES PRIVADAS QUE ATUAM NA ÁREA DE EDUCAÇÃO	SME	Prioridades 3.7	
1061	REGULARIZAÇÃO FUNDIÁRIA, INFRAESTRUTURA, URBANIZAÇÃO, CONSTRUÇÃO DE CASAS E EQUIPAMENTOS COMUNITÁRIOS E EXECUÇÃO DE PROJETOS SOCIAIS LIGADOS À HABITAÇÃO SOCIAL - COHAB	COHAB-CT	Metas 3.8	
1062	AQUISIÇÃO DE ÁREAS PARA PROJETOS HABITACIONAIS - COHAB	COHAB-CT	Metas 3.8	
1072	ELABORAÇÃO DE ESTUDOS, PROJETOS E PLANOS - EXPANSÃO DO ATENDIMENTO EDUCACIONAL	SME	Resumo plano de ação 3.6	
1073	ELABORAÇÃO DE ESTUDOS, PROJETOS E PLANOS - EXPANSÃO DO ATENDIMENTO EDUCACIONAL	SME	Resumo plano de ação 3.6	
1161	IMPLANTAÇÃO DE CENTROS DE APOIO ESTRATÉGICOS EDUCACIONAIS	SME	Resumo plano de ação 3.6	

1162	EXECUÇÃO DE AÇÕES VOLTADAS À PROTEÇÃO E PRESERVAÇÃO DO PATRIMÔNIO CULTURAL DO MUNICÍPIO - FUNPAC	FCC	Objetivos Setoriais 3.4.2	
1163	CONSTRUÇÃO DE ESCOLAS MUNICIPAIS	SME	Resumo plano de ação 3.6	
1166	ELABORAÇÃO DE ESTUDOS, PROJETOS E PLANOS - VIVA CURITIBA CIDADÃ - COMÉRCIO E SERVIÇOS	IPPUC	Prioridades 3.7	
1169	ELABORAÇÃO DE ESTUDOS, PROJETOS E PLANOS - VIVA CURITIBA CIDADÃ - URBANISMO	IPPUC	Resumo plano de ação 3.6	
1170	AMPLIAÇÃO E REFORMA DE EQUIPAMENTOS DE ABASTECIMENTO ALIMENTAR - FAAC	FAAC	Objetivos setoriais 3.4.5 Prioridades 3.7	
1171	CONSTRUÇÃO DE EQUIPAMENTOS DE ABASTECIMENTO ALIMENTAR - FAAC	FAAC	Prioridades 3.7	
1173	CONSTRUÇÃO DE EQUIPAMENTOS DE ABASTECIMENTO ALIMENTAR - SMSAN	SMSAN	Prioridades 3.7	
1184	DESAPROPRIAÇÃO DE ÁREAS PARA PROJETOS CULTURAIS	FCC	Objetivos setoriais 3.4.2	
1196	REFORMA E AMPLIAÇÃO EM EQUIPAMENTOS DE ESPAÇOS CULTURAIS	SMOP	Resumo plano de ação 3.6	
1199	URBANIZAÇÃO E REGULARIZAÇÃO DE ASSENTAMENTOS PRECÁRIOS	SMOP	Resumo plano de ação 3.6	
1211	DESAPROPRIAÇÃO DE ÁREAS PARA OBRAS DE IMPLANTAÇÃO DE UNIDADES DE ENSINO - CMEI	SME	Prioridades 3.7	
1212	CONSTRUÇÃO DE FAROL DO SABER	SME		
1214	IMPLANTAÇÃO, REFORMA E/OU AMPLIAÇÃO DE CENTRO MUNICIPAL DE ATENDIMENTO EDUCACIONAL ESPECIALIZADO - CMAEE	SME	Metas 3.8	LDO 2023 Lei Municipal 16.036, de 30 de junho de 2022
1215	IMPLANTAÇÃO, REFORMA E/OU AMPLIAÇÃO DO CENTRO DE DISTRIBUIÇÃO E LOGÍSTICA DA SME	SME	Metas 3.8	LDO 2023 Lei Municipal 16.036, de 30 de junho de 2022
1226	TRANSFERÊNCIA DE RECURSOS ÀS ENTIDADES PRIVADAS SEM FINS LUCRATIVOS, PARA RESTAURO DE UNIDADE DE INTERESSE ESPECIAL DE PRESERVAÇÃO - UIEP	FCC	Cultura 3.4.2 Resumo do Plano de Ação 3.6 Prioridades 3.7	LDO 2024 Lei Municipal 16.185, de 29 de junho de 2023
1227	AQUISIÇÃO DE COMPUTADORES E SOFTWARES PARA ELABORAÇÃO DE PROJETOS DE ARQUITETURA E ENGENHARIA	FMHIS	Habitação 3.4.4	LDO 2024 Lei Municipal 16.185, de 29 de junho de 2023
1228	AQUISIÇÃO E REPOSIÇÃO DE EQUIPAMENTOS E MATERIAL PERMANENTE - FMEL	FMEL	Esporte, Lazer e Juventude 3.4.3	LDO 2024 Lei Municipal 16.274, de 19 de dezembro de 2023
2012	MANUTENÇÃO E ADMINISTRAÇÃO DA REDE COMERCIAL DE ABASTECIMENTO,	SMSAN	Objetivos setoriais 3.4.5	

	VIABILIZANDO A INFRAESTRUTURA, OS SERVIÇOS E O ATENDIMENTO AOS PROGRAMAS DE SEGURANÇA ALIMENTAR E NUTRICIONAL			
2026	MANUTENÇÃO DA ESTRUTURA FUNCIONAL - SME	SME	Objetivos Setoriais 3.4.1	
2027	MANUTENÇÃO DA EDUCAÇÃO BÁSICA, POR MEIO DA POLÍTICA MUNICIPAL DE ENSINO	SME	Resumo plano de ação 3.6	
2028	DIVULGAÇÃO DAS AÇÕES DE GOVERNO E PUBLICIDADE INSTITUCIONAL - SME	SME	Objetivos Setoriais 3.4.1	
2029	CONSERVAÇÃO E MANUTENÇÃO DOS PRÓPRIOS MUNICIPAIS, DESTINADOS À EDUCAÇÃO BÁSICA	SME	Objetivos Setoriais 3.4.1	
2030	MANUTENÇÃO DA EDUCAÇÃO BÁSICA, POR MEIO DA POLÍTICA MUNICIPAL DE ENSINO, COM RECURSOS DO FUNDEB - 40%	SME	Prioridades 3.7	
2031	CAPACITAÇÃO DO QUADRO DE PROFISSIONAIS DA EDUCAÇÃO	SME	Resumo plano de ação 3.6	
2032	GESTÃO DOS RECURSOS DESTINADOS AO CONSELHO MUNICIPAL DA EDUCAÇÃO	SME	Objetivos Setoriais 3.4.1	
2033	MANUTENÇÃO DA EDUCAÇÃO BÁSICA, POR MEIO DA POLÍTICA MUNICIPAL DE ENSINO	SME	Resumo plano de ação 3.6	
2034	DIVULGAÇÃO DAS AÇÕES DE GOVERNO E PUBLICIDADE INSTITUCIONAL - SME	SME	Objetivos Setoriais 3.4.1	
2035	CONSERVAÇÃO E MANUTENÇÃO DOS PRÓPRIOS MUNICIPAIS, DESTINADOS À EDUCAÇÃO BÁSICA	SME	Objetivos Setoriais 3.4.1	
2036	MANUTENÇÃO DA EDUCAÇÃO BÁSICA, POR MEIO DA POLÍTICA MUNICIPAL DE ENSINO, COM RECURSOS DO FUNDEB - 40%	SME	Objetivos Setoriais 3.4.1	
2037	CAPACITAÇÃO DO QUADRO DE PROFISSIONAIS DA EDUCAÇÃO	SME	Resumo plano de ação 3.6	
2038	TRANSFERÊNCIA DE RECURSOS ÀS ENTIDADES PRIVADAS, QUE ATUAM NA ÁREA DE EDUCAÇÃO	SME	Objetivo do programa 3.2	
2039	DIVULGAÇÃO DE CAMPANHAS INFORMATIVAS E EDUCATIVAS DE UTILIDADE PÚBLICA - SME	SME	Objetivos Setoriais 3.4.1	
2040	DIVULGAÇÃO DE CAMPANHAS INFORMATIVAS E EDUCATIVAS DE UTILIDADE PÚBLICA - SME	SME	Objetivos Setoriais 3.4.1	
2041	ATENDIMENTO DE DESPESA COM A FOLHA DE PAGAMENTO DOS SERVIDORES MUNICIPAIS DE CURITIBA -SME	SME	Objetivos Setoriais 3.4.1	
2042	ATENDIMENTO DE DESPESA COM A FOLHA DE PAGAMENTO DOS SERVIDORES DO ENSINO FUNDAMENTAL	SME	Objetivos Setoriais 3.4.1	
2043	ATENDIMENTO DE DESPESA COM A FOLHA DE PAGAMENTO DOS SERVIÇOS DE PATRULHAMENTO OSTENSIVO, EFETUADO	SME	Objetivos Setoriais 3.4.1	

	PELA GUARDA MUNICIPAL, NA REDE MUNICIPAL DE ENSINO BÁSICO			
2044	ATENDIMENTO DE DESPESA COM A FOLHA DE PAGAMENTO DOS SERVIDORES DO ENSINO FUNDAMENTAL – FUNDEB 60%	SME	Objetivos Setoriais 3.4.1	
2045	ATENDIMENTO DE DESPESA COM A FOLHA DE PAGAMENTO DOS SERVIDORES DA EDUCAÇÃO INFANTIL	SME	Objetivos Setoriais 3.4.1	
2046	ATENDIMENTO DE DESPESA COM A FOLHA DE PAGAMENTO DOS SERVIDORES DA EDUCAÇÃO INFANTIL – FUNDEB 60%	SME	Objetivos Setoriais 3.4.1	
2047	MANUTENÇÃO DOS RESTAURANTES POPULARES, OFERECENDO REFEIÇÕES DE QUALIDADE E DE BAIXO CUSTO	SMSAN	Objetivos setoriais 3.4.5 Metas 3.8	
2048	CONSERVAÇÃO E MANUTENÇÃO DOS PRÓPRIOS MUNICIPAIS, DESTINADOS À ÁREA DE ABASTECIMENTO	SMSAN	Objetivos setoriais 3.4.5	
2050	MANUTENÇÃO DA ESTRUTURA FUNCIONAL E ADMINISTRAÇÃO DOS SERVIÇOS QUE VISEM À DISTRIBUIÇÃO DE ALIMENTOS BÁSICOS ENTRE CONSUMIDORES DE BAIXO PODER AQUISITIVO E OUTRAS AÇÕES DE SEGURANÇA ALIMENTAR E NUTRICIONAL - FAAC	FAAC	Objetivos setoriais 3.4.5	
2051	MANUTENÇÃO DA ESTRUTURA FUNCIONAL - SMSAN	SMSAN	Objetivos setoriais 3.4.5	
2052	DIVULGAÇÃO DAS AÇÕES DE GOVERNO E PUBLICIDADE INSTITUCIONAL - FCC	FCC	Objetivos setoriais 3.4.5	
2053	DIVULGAÇÃO DE CAMPANHAS INFORMATIVAS E EDUCATIVAS DE UTILIDADE PÚBLICA - FCC	FCC	Objetivos setoriais 3.4.2	
2054	DESENVOLVIMENTO DE PROJETOS DE PROTEÇÃO, CONSERVAÇÃO E PROMOÇÃO DO PATRIMÔNIO HISTÓRICO, ARTÍSTICO E CULTURAL	FCC	Objetivos setoriais 3.4.2	
2055	DESENVOLVIMENTO DE ATIVIDADES ESPORTIVAS, COLOCADAS À DISPOSIÇÃO DA POPULAÇÃO	SMELJ	Objetivos setoriais 3.4.3	
2056	DESENVOLVIMENTO DE AÇÕES SOCIOCULTURAIS DE LAZER E RECREAÇÃO - SMELJ	SMELJ	Objetivos setoriais 3.4.3	
2057	PROMOÇÃO E FOMENTO DA PARTICIPAÇÃO PÚBLICA E PRIVADA, PARA O FINANCIAMENTO DE PROJETOS COM RECURSOS ORIGINÁRIOS DA LEI MUNICIPAL DE INCENTIVO À CULTURA	FMC	Objetivos setoriais 3.4.2	
2058	TRANSFERÊNCIA DE RECURSOS ÀS ENTIDADES PRIVADAS, QUE ATUAM NA ÁREA DA CULTURA - FMC	FMC	Objetivos setoriais 3.4.2	
2059	MANUTENÇÃO DA ESTRUTURA FUNCIONAL - FCC	FCC	Objetivos setoriais 3.4.2	



2060	INCENTIVO AO DESENVOLVIMENTO DOS ATLETAS DE RENDIMENTO E EQUIPES DE APOIO	SMELJ	Objetivos setoriais 3.4.3	
2061	DESENVOLVIMENTO DE PROJETOS DE FORMAÇÃO, FOMENTO E DIFUSÃO DE ATIVIDADES ARTÍSTICAS E CULTURAIS	FCC	Objetivos setoriais 3.4.2	
2062	MANUTENÇÃO DA ESTRUTURA FUNCIONAL - SMELJ	SMELJ	Objetivos setoriais 3.4.3	
2065	DESENVOLVIMENTO DE AÇÕES SOCIOEDUCATIVAS PARA A POPULAÇÃO, NOS EQUIPAMENTOS DE EDUCAÇÃO BÁSICA, NA REDE MUNICIPAL	SME	Prioridades 3.7	
2066	MANUTENÇÃO E EXECUÇÃO DOS SERVIÇOS TÉCNICOS, ADMINISTRATIVOS, JURÍDICOS E SOCIAIS, PARA DAR SUPORTE AOS PROJETOS LIGADOS ÀS QUESTÕES HABITACIONAIS	FMHIS	Objetivos setoriais 3.4.4	
2068	PROMOÇÃO DA ASSISTÊNCIA GERAL AO SERVIDOR, CONFORME LEGISLAÇÃO EM VIGOR - FCC	FCC	Descrição do programa	
2070	ATENDIMENTO DE DESPESA COM A FOLHA DE PAGAMENTO DOS SERVIDORES DA FUNDAÇÃO CULTURAL DE CURITIBA	FCC	Objetivo setorial 3.4.2	
2072	ATENDIMENTO DE DESPESA COM A FOLHA DE PAGAMENTO DOS SERVIDORES MUNICIPAIS DE CURITIBA - SMSAN	SMSAN	Objetivo setorial 3.4.5	
2073	ATENDIMENTO DE DESPESA COM A FOLHA DE PAGAMENTO DOS SERVIDORES MUNICIPAIS DE CURITIBA - SMELJ	SMELJ	Objetivo setorial 3.4.3	
2074	EXECUÇÃO DE POLÍTICAS PÚBLICAS PARA A JUVENTUDE CURITIBANA	SMELJ	Metas 3.8	
2075	MANUTENÇÃO DO REPASSE AO FUNDO ROTATIVO DA EDUCAÇÃO	SME	Objetivo do programa 3.2	
2076	MANUTENÇÃO DO REPASSE AO FUNDO ROTATIVO DA EDUCAÇÃO	SME	Objetivo do programa 3.2	
2077	EXECUÇÃO DE POLÍTICAS PÚBLICAS PARA A JUVENTUDE CURITIBANA, VOLTADAS À EDUCAÇÃO	SME	Objetivo do programa 3.2	
2078	TRANSFERÊNCIA DE RECURSOS ÀS ENTIDADES PRIVADAS, QUE ATUAM NA ÁREA DE EDUCAÇÃO	SME	Objetivo do programa 3.2	
2091	ATENDIMENTO DA EDUCAÇÃO INFANTIL POR MEIO DA PRESTAÇÃO DE SERVIÇOS COM ENTIDADES PRIVADAS	SME	Objetivo do programa 3.2	
2208	MANUTENÇÃO DO FUNDO DE PROTEÇÃO AO PATRIMÔNIO CULTURAL - FUNPAC	FCC	Objetivo do programa 3.4.2	
2225	MANUTENÇÃO DA ESTRUTURA ADMINISTRATIVA DO GABINETE DA SME	SME	Objetivo do programa 3.2	
2233	TRANSFERÊNCIA DE RECURSOS PARA VIABILIZAR PROJETOS/AQUISIÇÕES DE UNIDADES HABITACIONAIS PRODUZIDAS EM PROGRAMAS DE HABITAÇÃO SOCIAL - FMHIS	FMHIS	Objetivo do programa 3.4.4	

2234	TRANSFERÊNCIA DE RECURSOS ÀS ENTIDADES PRIVADAS QUE ATUAM NA ÁREA DA CULTURA - FCC	FCC	Objetivo do programa 3.2	
2245	AQUISIÇÃO DE MERCADORIAS PARA OPERAÇÃO DO PROGRAMA ARMAZÉM DA FAMÍLIA	FAAC	Objetivo do programa 3.4.5	
2247	MANUTENÇÃO E ADMINISTRAÇÃO DA INFRAESTRUTURA, SERVIÇOS E ATENDIMENTO AOS PROGRAMAS DE SEGURANÇA ALIMENTAR E NUTRICIONAL - FAAC	FAAC	Objetivo do programa 3.4.5 Metas 3.8	
2253	DIVULGAÇÃO DAS AÇÕES DE GOVERNO E PUBLICIDADE INSTITUCIONAL - FAAC	FAAC	Objetivo do programa 3.4.5 Metas 3.8	
2254	DIVULGAÇÃO DE CAMPANHAS INFORMATIVAS E EDUCATIVAS DE UTILIDADE PÚBLICA - FAAC	FAAC	Objetivo do programa 3.4.5 Metas 3.8	
2265	ATENDIMENTO DE DESPESA COM A FOLHA DE PAGAMENTO DOS SERVIDORES DA EDUCAÇÃO DE JOVENS E ADULTOS	SME	Objetivo do programa 3.2 Objetivos Setoriais 3.4.1	LDO 2024 Lei Municipal 16.185, de 29 de junho de 2023
2266	ATENDIMENTO DE DESPESA COM A FOLHA DE PAGAMENTO DOS SERVIDORES DA EDUCAÇÃO ESPECIAL	SME	Objetivo do programa 3.2 Objetivos Setoriais 3.4.1	LDO 2024 Lei Municipal 16.185, de 29 de junho de 2023
2272	DESENVOLVIMENTO DE ATIVIDADES ESPORTIVAS, COLOCADAS À DISPOSIÇÃO DA POPULAÇÃO - ESPORTE - SMELJ/FMEL	FMEL	Esporte, Lazer e Juventude 3.4.3	LDO 2024 Lei Municipal 16.274, de 19 de dezembro de 2023
2273	DESENVOLVIMENTO DE ATIVIDADES ESPORTIVAS, COLOCADAS À DISPOSIÇÃO DA POPULAÇÃO - LAZER - SMELJ/FMEL	FMEL	Esporte, Lazer e Juventude 3.4.3	LDO 2024 Lei Municipal 16.274, de 19 de dezembro de 2023
2274	TRANSFERÊNCIA DE RECURSOS PARA ENTIDADES QUE ATUAM COM O DESENVOLVIMENTO ESPORTIVO E DE LAZER NO MUNICÍPIO DE CURITIBA - SMELJ/FMEL	FMEL	Esporte, Lazer e Juventude 3.4.3	LDO 2024 Lei Municipal 16.274, de 19 de dezembro de 2023
2276	MANUTENÇÃO DA EDUCAÇÃO BÁSICA, POR MEIO DA POLÍTICA MUNICIPAL DE ENSINO	SME	Objetivos Setoriais 3.4.1 Resumo do Plano de Ação 3.6	PLDO 2025
5007	AQUISIÇÃO E REPOSIÇÃO DE EQUIPAMENTOS E MATERIAL PERMANENTE, VISANDO O ATENDIMENTO À CRIANÇA E AO ADOLESCENTE - SME	SME	Objetivo do programa 3.4.1	
6012	DESENVOLVIMENTO E EXECUÇÃO DE AÇÕES DE ATENDIMENTO À CRIANÇA E AO ADOLESCENTE - FCC	FCC	Prioridades 3.7	
6013	DESENVOLVIMENTO E EXECUÇÃO DE AÇÕES DE ATENDIMENTO À CRIANÇA E AO ADOLESCENTE - SMELJ	SMELJ	Resumo 3.6	
6014	DESENVOLVIMENTO E EXECUÇÃO DE AÇÕES DE ATENDIMENTO À CRIANÇA E AO ADOLESCENTE - FMC	FMC	Objetivos setoriais 3.4.2	

6015	DESENVOLVIMENTO E EXECUÇÃO DE AÇÕES DE ATENDIMENTO À CRIANÇA E AO ADOLESCENTE - SME	SME	Objetivo do programa 3.2	
6016	DESENVOLVIMENTO E EXECUÇÃO DE AÇÕES DE ATENDIMENTO AOS ADOLESCENTES EM MEDIDA SOCIOEDUCATIVA - SME	SME	Objetivo do programa 3.2	
6018	DESENVOLVIMENTO E EXECUÇÃO DE AÇÕES DE ATENDIMENTO AOS ADOLESCENTES EM MEDIDA SOCIOEDUCATIVA - SMELJ	SMELJ	Resumo plano de ação 3.6	

### 3.10 RECURSOS

Tipo/Categoria Econômica	Valor 2022 (R\$)	Valor 2023 - 2025 (R\$)
Despesas correntes	<b>1.895.632.000,00</b>	<b>6.144.480.000,00</b>
Despesas de capital	<b>347.458.000,00</b>	<b>945.263.000,00</b>
<b>Valores globais do Programa</b>	<b>9.332.833.000,00</b>	

### 3.11 RELAÇÃO COM OBJETIVOS DE DESENVOLVIMENTO SUSTENTÁVEL



## **CAPÍTULO 4 - PROGRAMA VIVA CURITIBA SAUDÁVEL**

Ao Programa VIVA CURITIBA SAUDÁVEL cabe a tarefa de atender a um dos principais anseio dos curitibanos, detectado nas Consultas Públicas para montagem do orçamento da cidade. Impactada pelas recentes adaptações necessárias para fazer frente à disseminação pandêmica do Corona Vírus, a busca pela ampliação, qualificação e modernização dos serviços públicos de saúde está desdobrada em produtos e serviços direcionados a integrar a tecnologia ao atendimento humanizado na Saúde de Curitiba: conectividade, inteligência e base de dados aplicados para o benefício da população.

Prontuários eletrônicos, vídeo consultas e tele atendimento enfileiram-se junto a novas iniciativas para Atendimento Especializado e Vigilância em Saúde marcando a evolução dos serviços em toda a sua amplitude.

Com os Objetivos de Desenvolvimento Sustentável, existe forte alinhamento para assegurar uma vida saudável e promover o bem-estar para todas e todos, em todas as idades, visível em todos os produtos a serem entregues, metas e prioridades. Há também serviços que buscam desenvolver infraestrutura de qualidade, confiável, sustentável e resiliente para apoiar o bem-estar humano torná-las sustentáveis, com eficiência aumentada no uso de recursos e maior adoção de tecnologias, no planejamento de tele consultas e vídeo atendimento, melhoria do aplicativo Saúde Já e implantação de tecnologia na Vigilância Sanitária.

### **4.1 COORDENAÇÃO**

Secretaria Municipal da Saúde

### **4.2 OBJETIVO DO PROGRAMA**

Aperfeiçoar os serviços prestados pelo SUS curitibano integrando tecnologia e humanização na atenção à saúde, permitindo melhoria no cuidado e nos indicadores de saúde da população.

### **4.3 ÓRGÃOS/ENTIDADES ENVOLVIDOS**

SMS – Secretaria Municipal da Saúde.

### **4.4 OBJETIVOS SETORIAIS**

#### **4.4.1 ATENÇÃO PRIMÁRIA**

Elaborar o plano de ampliação do acesso dos usuários na Atenção Primária à Saúde (APS) considerando as áreas vulneráveis e o crescimento populacional e com projeção das necessidades de novas estruturas e/ou ampliação das existentes.

#### **4.4.2 ATENÇÃO ESPECIALIZADA E HOSPITALAR**

Aprimorar a atenção à saúde especializada ambulatorial e hospitalar.

#### **4.4.3 TECNOLOGIA E INOVAÇÃO NA SAÚDE - CENTRAL 4.1**

Ampliar as modalidades da prestação de serviços de saúde com a integração de tecnologias a serviço da vida: conectividade, inteligência artificial e base de dados aplicados para o benefício da saúde da população curitibana.

#### **4.4.4 VIGILÂNCIA EM SAÚDE**

Aprimorar as ações de vigilância em saúde com suporte da tecnologia voltado à atenção no risco sanitário e educação sanitária.

#### 4.5 INDICADOR DE PROGRAMA – PPA

<b>INDICADOR</b>	
Taxa de mortalidade prematura (de 30 a 69 anos) pelo conjunto das 4 principais doenças crônicas não transmissíveis (doenças do aparelho circulatório, câncer, diabetes, doenças respiratórias crônicas)	
<b>DESCRIÇÃO</b>	
Número de óbitos pelo conjunto das quatro principais Doenças Crônicas Não Transmissíveis (doenças do aparelho circulatório, câncer, diabetes e doenças respiratórias crônicas/ CID-10 - I00-I99; C00-C97; J30-J98; E10-E14), na população de 30 a 69 anos, por 100 mil habitantes, residentes em Curitiba, num determinado período. Estima o risco de morte prematura e sua magnitude como problema de saúde. Possibilita o monitoramento do impacto das políticas públicas na prevenção e no controle das principais DCNT e seus fatores de risco na população adulta e idosa do município.	
<b>FÓRMULA</b>	
Número de óbitos de pessoas de 30 a 69 anos por DCNT (CID-10 – I00-I99; C00-C97; J30-J98; E10-E14) num determinado período dividido pela população residente de 30 a 69 anos no mesmo período multiplicado por 100.000	
<b>FONTE DE DADOS / MEIOS DE VERIFICAÇÃO</b>	
DATASUS, SIM, CE	
<b>FREQÜÊNCIA DE ATUALIZAÇÃO</b>	
Anual	
<b>ÓRGÃO RESPONSÁVEL PELA AFERIÇÃO</b>	
Secretaria Municipal da Saúde	
<b>UNIDADE DE MEDIDA</b>	
Taxa	
<b>VALOR INICIAL (V0)</b>	<b>DATA V0</b>
300/100.000	Janeiro de 2017
<b>META</b>	
Manter a taxa de mortalidade prematura (de 30 a 69 anos) pelo conjunto das 4 principais doenças crônicas não transmissíveis (doenças do aparelho circulatório, câncer, diabetes, doenças respiratórias crônicas) menor que 300/100.000 habitantes.	

#### **4.6 RESUMO DO PLANO DE AÇÃO**

A Secretaria Municipal da Saúde se ocupará, nos próximos 04 anos, no aprimoramento dos serviços, ampliando e modernizando os já existentes e implantando novas formas de atendimento.

Na atenção primária à saúde será estruturado um projeto de ampliação das estruturas físicas e a implantação de um serviço de entrega domiciliar de medicação contínua prescrita pelas Unidades.

Na atenção especializada as metas direcionam-se para o melhor atendimento a pacientes em condições crônicas e à estruturação para encaminhamento de pequenos procedimentos cirúrgicos eletivos.

A tecnologia e a inovação baseiam as entregas previstas de novas funcionalidades no aplicativo Saúde Já e nos processos de Vigilância Sanitária, e na estruturação de vídeo consultas e teleatendimento.

A revisão das atuais normativas na Vigilância Sanitária fecha o Plano de Ação da Secretaria Municipal de Saúde.

#### **4.7 PRIORIDADES**

- Elaboração projeto de ampliação da Atenção Primária à Saúde;
- Implantação do Programa Remédio em casa
- Implantação de Sistema para realização de pequenos procedimentos cirúrgicos eletivos - Hospital Dia
- Acompanhamento de pacientes crônicos
- Revisão de normativas de Vigilância em Saúde, baseada em risco sanitário
- Ações necessárias à realização de concursos públicos

#### 4.8 METAS

- Elaborar Plano de Ampliação do acesso aos usuários na Atenção Primária em Saúde até 2023;
- Implantar 2 novos serviços especializados;
- Implantar 12 novas modalidades de prestação de serviços de saúde;
- Revisar a Resolução sobre licenciamento com foco no risco sanitário;
- Reformar a Unidade de Saúde Estrela, a Unidade de Saúde Umbará e a Unidade de Saúde Sítio Cercado, contemplando a implantação de estruturas de acessibilidade.

#### 4.9 AÇÕES ORÇAMENTÁRIAS

##### PROGRAMA VIVA CURITIBA SAUDÁVEL - 0003

AÇÃO	DESCRIÇÃO	ÓRGÃO EXECUTOR	PPA
0045	NOVAÇÃO DA DÍVIDA DA GESTÃO ANTERIOR - FMS	FMS	Objetivos setoriais 4.4.2
1075	AQUISIÇÃO E REPOSIÇÃO DE EQUIPAMENTOS E MATERIAL PERMANENTE - FMS	FMS	Objetivos setoriais 4.4.3
1076	AQUISIÇÃO E REPOSIÇÃO DE EQUIPAMENTOS E MATERIAL PERMANENTE - FMS	FMS	Objetivos setoriais 4.4.3
1077	AQUISIÇÃO E REPOSIÇÃO DE EQUIPAMENTOS E MATERIAL PERMANENTE - FMS	FMS	Objetivos setoriais 4.4.3
1078	AQUISIÇÃO E REPOSIÇÃO DE EQUIPAMENTOS E MATERIAL PERMANENTE - FMS	FMS	Objetivos setoriais 4.4.3
1079	REFORMA DE EQUIPAMENTOS DE SAÚDE	FMS	Plano de ação
1080	REFORMA DE EQUIPAMENTOS DE SAÚDE	FMS	Plano de ação
1083	ELABORAÇÃO DE ESTUDOS, PROJETOS E PLANOS	FMS	Plano de ação
1085	ELABORAÇÃO DE ESTUDOS, PROJETOS E PLANOS	FMS	Plano de ação
1190	CONSTRUÇÃO DE EQUIPAMENTOS DE SAÚDE	FMS	Plano de ação
1192	DESAPROPRIAÇÃO DE ÁREAS PARA CONSTRUÇÃO DE EQUIPAMENTOS DE SAÚDE	FMS	Objetivos setoriais 4.4.1
2003	MANUTENÇÃO E IMPLEMENTAÇÃO DOS PROGRAMAS DE SAÚDE DISPONIBILIZADOS À POPULAÇÃO	FMS	Plano de ação
2095	MANUTENÇÃO DA ESTRUTURA FUNCIONAL - FMS	FMS	Plano de ação 4.6
2096	DIVULGAÇÃO DAS AÇÕES DE GOVERNO E PUBLICIDADE INSTITUCIONAL - FMS	FMS	Plano de ação 4.6
2097	CONSERVAÇÃO E MANUTENÇÃO DOS PRÓPRIOS MUNICIPAIS, DESTINADOS À ÁREA DE SAÚDE	FMS	Objetivos setoriais
2098	MANUTENÇÃO E IMPLEMENTAÇÃO DOS PROGRAMAS DE SAÚDE DISPONIBILIZADOS À POPULAÇÃO	FMS	Plano de ação 4.6



2099	DIVULGAÇÃO DE CAMPANHAS INFORMATIVAS E EDUCATIVAS DE UTILIDADE PÚBLICA - FMS	FMS	Plano de ação 4.6
2100	DIVULGAÇÃO DAS AÇÕES DE GOVERNO E PUBLICIDADE INSTITUCIONAL - FMS	FMS	Plano de ação 4.6
2101	CONSERVAÇÃO E MANUTENÇÃO DOS PRÓPRIOS MUNICIPAIS, DESTINADOS À ÁREA DE SAÚDE	FMS	Plano de ação 4.6
2102	DIVULGAÇÃO DE CAMPANHAS INFORMATIVAS E EDUCATIVAS DE UTILIDADE PÚBLICA - FMS	FMS	Plano de ação 4.6
2103	IMPLEMENTAÇÃO E MANUTENÇÃO DA POLÍTICA DE SAÚDE AMBIENTAL E VIGILÂNCIA SANITÁRIA	FMS	Plano de ação 4.6
2104	IMPLEMENTAÇÃO E MANUTENÇÃO DO CONTROLE EPIDEMIOLÓGICO	FMS	Objetivos setoriais 4.4.4
2105	ATENDIMENTO DE DESPESA COM A FOLHA DE PAGAMENTO DOS SERVIDORES DO FUNDO MUNICIPAL DA SAÚDE	FMS	Objetivo setoriais 4.4
2106	ATENDIMENTO DE DESPESA COM A FOLHA DE PAGAMENTO DOS SERVIDORES DO FUNDO MUNICIPAL DA SAÚDE	FMS	Objetivo setoriais 4.4
2107	ATENDIMENTO DE DESPESA COM A FOLHA DE PAGAMENTO DOS SERVIDORES DO FUNDO MUNICIPAL DA SAÚDE	FMS	Objetivo setoriais 4.4
2108	ATENDIMENTO DE DESPESA COM A FOLHA DE PAGAMENTO DOS SERVIDORES DO FUNDO MUNICIPAL DA SAÚDE	FMS	Objetivo setoriais 4.4
2109	GESTÃO DOS RECURSOS DESTINADOS AO CONSELHO MUNICIPAL DA SAÚDE	FMS	Objetivo setoriais 4.4
2224	DESENVOLVIMENTO E EXECUÇÃO DE AÇÕES DE ATENDIMENTO AOS ADOLESCENTES EM MEDIDA SOCIOEDUCATIVA - FMS	FMS	Objetivos setoriais 4.4.1
2231	TRANSFERÊNCIA DE RECURSOS ÀS ENTIDADES PRIVADAS PARA SERVIÇO DE ACOLHIMENTO INSTITUCIONAL, NA ÁREA DA SAÚDE - FMS	FMS	Objetivos setoriais 4.4.2

#### 4.10 RECURSOS

<b>Tipo/Categoria Econômica</b>	<b>Valor 2022 (R\$)</b>	<b>Valor 2023 - 2025 (R\$)</b>
Despesas correntes	<b>2.134.622.000,00</b>	<b>6.663.606.000,00</b>
Despesas de capital	<b>17.440.000,00</b>	<b>43.731.000,00</b>
<b>Valores globais do Programa</b>	<b>8.859.399.000,00</b>	

#### 4.11 RELAÇÃO COM OBJETIVOS DE DESENVOLVIMENTO SUSTENTÁVEL



## **CAPÍTULO 5 - PROGRAMA VIVA CURITIBA TECNOLÓGICA**

Com tecnologia aplicada à modernização o Programa VIVA CURITIBA TECNOLÓGICA tem como um dos pilares a implantação do Hipervisor Urbano - ferramenta catalisadora e coordenadora do funcionamento integrado da estrutura de informações da Prefeitura de Curitiba e viabilizadora do funcionamento de uma cidade inteligente por completo. O projeto apoia-se fortemente em informação de diversas fontes, estruturação de processos, geração de conhecimento e monitoração contínua da cidade. Este projeto viabilizará dois componentes: uma plataforma integrada de planejamento e gestão do meio urbano e um centro de planejamento, gestão e controle inteligentes.

No que diz respeito ao empreendedorismo e inovação, os esforços estão direcionados à ligação com ecossistemas de inovação nacionais e a geração de oportunidades às startups com suporte do Fundo de Inovação do Vale do Pinhão – INOVA VP, além da estruturação de espaços de atendimento e ampliação dos Programas já existentes e apoio ao desenvolvimento do empreendedorismo na cidade. Estes produtos estão na direção do Objetivo de Desenvolvimento Sustentável que busca promover políticas orientadas para o desenvolvimento que apoiem as atividades produtivas, geração de emprego decente, empreendedorismo, criatividade e inovação, e incentivar a formalização e o crescimento das micro, pequenas e médias empresas, inclusive por meio do acesso a serviços financeiros, e também atendem à garantia da participação plena e efetiva das mulheres e a igualdade de oportunidades com o Programa Empreendedora Curitibana.

Para o turismo sustentável, neste projeto, estruturam-se ações de capacitação aos artesãos e valorização do produto artesanal, que vai ao encontro de elaborar e implementar políticas para promover o turismo sustentável, que gera empregos e promove a cultura e os produtos locais, objetivo 8.9 dos ODS. Também há previsão de reformulação e incremento nas diversas formas de comercialização do artesanato.

Modernizar os processos administrativos por meio de novas plataformas, sistemas digitais e aplicativos voltados aos servidores públicos visando dar maior

agilidade no atendimento aos cidadãos e proporcionar a realização de reuniões e audiências on-line contemplando a possibilidade de dirigir perguntas e sugestões de forma virtual, além permitir a realização de votações remotas fazem parte de um conjunto de projetos e ações com o suporte de ferramentas de tecnologia da informação e comunicação para a melhoria da eficiência na gestão pública aqui também previstos para .

### **5.1 COORDENAÇÃO**

ACD - Agência Curitiba de Desenvolvimento S/A.

### **5.2 OBJETIVO DO PROGRAMA**

Prospectar, desenvolver e fomentar inovações e o empreendedorismo locais, visando soluções sustentáveis, criativas e conectadas, com visão metropolitana, e foco na excelência do atendimento à população para a consolidação de uma cidade inteligente, resiliente e humana.

### **5.3 ÓRGÃOS/ENTIDADES ENVOLVIDOS**

ACD - Agência Curitiba de Desenvolvimento S/A, IPPUC - Instituto de Pesquisa e Planejamento Urbano de Curitiba, IMT - Instituto Municipal de Turismo, SMAP - Secretaria Municipal de Administração e de Gestão de Pessoal e IMAP - Instituto Municipal de Administração Pública.

### **5.4 OBJETIVOS SETORIAIS**

#### **5.4.1 TECNOLOGIA NO PLANEJAMENTO DA CIDADE**

Integrar informações do setor público e também do privado visando auxiliar o planejamento da cidade e o gerenciamento dos serviços públicos, reunindo ferramentas tecnológicas de gestão numa única plataforma que integre informações do setor público e privado, que auxilie no planejamento e o gerenciamento dos serviços públicos.

#### **5.4.2 INOVAÇÃO E EMPREENDEDORISMO**

Desenvolver ações de Fomento à Inovação e ao Empreendedorismo.

### 5.4.3 POTENCIALIZAÇÃO DA ECONOMIA CRIATIVA

Potencializar a Atividade Artesanal e a Economia Criativa, direcionando esforços para o desenvolvimento econômico e social da cidade.

### 5.4.4 ADMINISTRAÇÃO PÚBLICA

Modernizar os processos administrativos para maior agilidade no atendimento aos cidadãos, por meio de novas plataformas, sistemas digitais e aplicativos voltados aos serviços públicos.

## 5.5 INDICADOR DE PROGRAMA – PPA

<b>INDICADOR</b> Número de startups beneficiadas diretamente pelas leis de incentivo e programas de aceleração	
<b>DESCRIÇÃO</b> Empresas e <i>startups</i> inovadoras de base tecnológica que buscam apoio para criação e manutenção e recebem incentivos tributários ou são atendidas nos diferentes programas de aceleração.	
<b>FÓRMULA</b> <i>Startups</i> aceleradas através das leis de incentivos + <i>startups</i> aceleradas através programas de aceleração	
<b>FONTE DE DADOS / MEIOS DE VERIFICAÇÃO</b> Cadastro e aprovação das startups nos programas Worktiba, Tecnoparque e Fundo de Inovação	
<b>FREQÜÊNCIA DE ATUALIZAÇÃO</b> Anual	
<b>ÓRGÃO RESPONSÁVEL PELA AFERIÇÃO</b> Agência Curitiba de Desenvolvimento S/A	
<b>UNIDADE DE MEDIDA</b> Unidade	
<b>VALOR INICIAL (V0)</b> 0	<b>DATA V0</b> Janeiro de 2021
<b>META</b>	

Alcançar o número acumulado de 50 startups beneficiadas pelas leis de incentivos e programas de aceleração até 2025
---

## 5.6 RESUMO DO PLANO DE AÇÃO

Composto por quatro Projetos, o Programa VIVA CURITIBA TECNOLÓGICA detalha marcos de acompanhamento para a entrega de laboratórios e plataformas de planejamento e gestão do meio urbano dentro do conceito do Hipervisor Urbano, com soluções de gestão territorial, plataformas e laboratório de novas soluções urbanas, com coordenação do Instituto de Pesquisa e Planejamento Urbano de Curitiba e da Secretaria Municipal de Administração e Gestão de Pessoal.

Sob a coordenação da Agência Curitiba de Desenvolvimento, no Projeto Inovação e Empreendedorismo constam ações e serviços de apoio ao desenvolvimento e aceleração de startups, do Programa Primeiro Empregotech e do Empreendedora Curitibaana. Nele também se desdobram os passos para modernização e melhoria das infraestruturas de atendimento aos empreendedores e ao Vale do Pinhão. Os Programa Bom Negócio e Tecnoparque também serão ampliados, assim como serão reavaliados os instrumentos jurídicos e de incentivo às atividades tecnológicas e empreendedoras.

Na esfera da sustentabilidade relacionada ao desenvolvimento econômico o Instituto Municipal de Turismo trabalhará com valorização do artesanato local através da capacitação dos artesãos na direção de Economia Criativa e engajamento dos mesmos, incremento das Feiras de Arte, Artesanato e Antiguidades, implantação de espaços de comercialização e melhoria dos já existentes.

Fechando o Programa, são descritos os passos para a entrega de soluções tecnológicas, com coordenação da Secretaria Municipal de Administração e de Gestão de Pessoal, para a melhoria dos serviços administrativos e conseqüentemente do atendimento aos cidadãos como: desenvolvimento de *B/s*, implantação de wi-fi público, disponibilização de participação cidadã através do Sistema Conecta e aprimoramento de outros sistemas.

## 5.7 PRIORIDADES

- Laboratório BIM e Plataforma MasS, implantados
- Solução de Gestão Territorial Curitibatech implementada
- *Worktiba* Digital: Rede de startups e aceleração
- Estruturação do Escher (Moinho) / Pinhão Hub - Centro de Inovação de Curitiba
- Espaços Empreendedor reestruturados, com Postos de Agentes de Crédito
- Implantação de *Coworkings*
- Incentivos para Inovação
- Ampliação dos Projetos Conexões Criativas, Encontro de Negócios, Mentoria para Profissionais da Economia Criativa
- Ações necessárias à realização de concursos públicos
- Incremento das Feiras de Arte, Artesanato e Antiguidades
- Disponibilização de *Wi-Fi* para os Equipamentos Públicos

## 5.8 METAS

- Implantar 100% do Projeto Hipervisor Urbano até 2024;
- Realizar 160.000 atendimentos a empreendedores e empresas, através dos programas da Agência Curitiba voltadas à empreendedorismo e inovação;
- Capacitar 900 artesãos no Liceu de Ofícios Criativo;
- Chegar a 4.050 artesãos e produtores criativos cadastrados no Portal Curitiba Criativa (envolvendo todos os programas e ações do Instituto Municipal de Turismo, para a economia criativa associada ao turismo);
- Disponibilizar 10 serviços eletrônicos ao cidadão.

## 5.9 AÇÕES ORÇAMENTÁRIAS

### PROGRAMA VIVA CURITIBA TECNOLÓGICA - 0004

AÇÃO	DESCRIÇÃO	ÓRGÃO EXECUTOR	PPA	Alterações Legislativas
1086	PARTICIPAÇÃO ACIONÁRIA EM AGÊNCIA DE DESENVOLVIMENTO	EGM	Introdução do Programa	

1088	ELABORAÇÃO DE ESTUDOS, PROJETOS E PLANOS - VIVA CURITIBA TECNOLÓGICA	IPPUC	Objetivos setoriais 5.4.1	
1091	REFORMA DE EQUIPAMENTOS DE DESENVOLVIMENTO ECONÔMICO - ACD	ACD	5.4.2	
1092	REQUALIFICAÇÃO DO MOINHO REBOUÇAS	SMOP	Prioridades 5.7	
1177	AQUISIÇÃO E REPOSIÇÃO DE EQUIPAMENTOS E MATERIAL PERMANENTE - ACD	ACD	5.4.2	
1195	DESENVOLVIMENTO DE AÇÕES PARA FOMENTAR A INOVAÇÃO E A PESQUISA CIENTÍFICA E TECNOLÓGICA	SMF	Plano de ação 5.6	
1217	AQUISIÇÃO E REPOSIÇÃO DE EQUIPAMENTOS E MATERIAL PERMANENTE – CDC	CDC	Inovação e Empreendimento 5.4.2	LDO 2023 Lei Municipal 16.036, de 30 de junho de 2022
1225	PARTICIPAÇÃO ACIONÁRIA EM EMPRESAS DE ECONOMIA MISTA - CDC	EGM	Inovação e Empreendimento 5.4.2	LDO 2023 Lei Municipal 16.036, de 30 de junho de 2022
2112	MANUTENÇÃO DA ESTRUTURA FUNCIONAL - IMT	IMT	Objetivo 5.2	
2113	DIVULGAÇÃO DAS AÇÕES DE GOVERNO E PUBLICIDADE INSTITUCIONAL - IMT	IMT	Objetivo 5.2	
2114	DIVULGAÇÃO DE CAMPANHAS INFORMATIVAS E EDUCATIVAS DE UTILIDADE PÚBLICA - IMT	IMT	Objetivo 5.2	
2239	DESENVOLVIMENTO DE AÇÕES PARA FOMENTAR A INOVAÇÃO E A PESQUISA CIENTÍFICA E TECNOLÓGICA	SMF	Plano de ação 5.6	
2241	MANUTENÇÃO DA ESTRUTURA FUNCIONAL - FUNDO INOVA VP	SMF	Plano de ação 5.6	
2244	TRANSFERÊNCIA DE RECURSOS ÀS ENTIDADES QUE ATUAM NO INTERESSE DO INSTITUTO, NA ÁREA DE TURISMO	IMT	Objetivos setoriais 5.4.3	
2251	POTENCIALIZAÇÃO DA ECONOMIA CRIATIVA	IMT	Objetivo 5.2	

## 5.10 RECURSOS



Tipo/Categoria Econômica	Valor 2022 (R\$)	Valor 2023 - 2025 (R\$)
Despesas correntes	<b>1.463.000,00</b>	<b>5.240.000,00</b>
Despesas de capital	<b>3.900.000,00</b>	<b>1.990.000,00</b>
<b>Valores globais do Programa</b>	<b>12.593.000,00</b>	

### 5.11 RELAÇÃO COM OBJETIVOS DE DESENVOLVIMENTO SUSTENTÁVEL



## **CAPÍTULO 6 - PROGRAMA VIVA UMA NOVA CURITIBA**

Acompanhando a crescente importância mundial da Sustentabilidade, trazida pelo compromisso dos Objetivos de Desenvolvimento Sustentável, o Programa VIVA UMA NOVA CURITIBA reúne ações para permitir a permanência de processos e sistemas sem esgotar recursos futuros. E não só recursos naturais; é preciso ampliar o conceito para a busca de características que tornem as ações capazes de produzir grandes resultados, sem dependência significativa de terceiros.

Nos projetos sob responsabilidade da Secretaria Municipal do Meio Ambiente, descrevem-se em forma de entregas mensuráveis, a busca por diferentes maneiras de manutenção e conservação dos parques, praças e bosques, o esforço para a conservação da fauna e proteção animal, a correta gestão dos resíduos sólidos e a conservação de recursos hídricos. Intimamente ligados aos objetivos de ação contra a mudança global do clima e vida terrestre, quando tratam de controle de cheias, educação ambiental e esforços de combate ao tráfico de animais.

A sustentabilidade do turismo pressupõe o bom atendimento ao turista, atrelado à preservação dos recursos naturais com a mesma importância que ele tem como atividade econômica – que ofereça desenvolvimento econômico local. Em Curitiba, o trabalho é expresso na melhoria da infraestrutura turística, na retomada do turismo, impactado pela Pandemia de COVID 19, com criação de novos produtos, roteiros e adaptações necessárias para segurança sanitária, além de ações promocionais de atração e de planejamento.

Na vertente da resiliência urbana por meio da preservação, conservação, recuperação e melhoria da qualidade ambiental, voltada à entrega de uma Nova Curitiba, o Instituto de Pesquisa e Planejamento Urbano de Curitiba, consciente das metas de gestão sustentável de água e saneamento, acesso confiável e a preço acessível à energia, assentamentos humanos inclusivos, seguros, resilientes e sustentáveis descreve, neste Programa, as ações de reurbanização do Bairro Novo da Caximba.

Também estabelece métrica para a finalização dos Planos Setoriais e o início do processo de revisão do Plano Diretor, e preparação de projetos de leis e decretos urbanísticos.

Ainda na resiliência urbana pretende-se entregar novas possibilidades de convivência em ambientes externos, em locais agregadores da Cidade, e contribuir para a preservação e recuperação do patrimônio histórico, através do Programa Rosto da Cidade.

E ainda planejando uma cidade cuja manutenção é percebida como economia futura e conseqüentemente sustentabilidade, para Obras Públicas, no Programa Viva Uma Nova Curitiba, são apresentadas ações de drenagem e preparação para enfrentamento de cheias, além da efficientização da iluminação pública.

## **6.1 COORDENAÇÃO**

Secretaria Municipal do Meio Ambiente

## **6.2 OBJETIVO DO PROGRAMA**

Promover o desenvolvimento sustentável e ordenado da cidade dando continuidade aos processos de manutenção e recuperação urbana e fortalecê-la como destino turístico.

## **6.3 ÓRGÃOS/ENTIDADES ENVOLVIDOS**

SMMA - Secretaria Municipal do Meio Ambiente, IMT – Instituto Municipal de Turismo, IPPUC - Instituto de Pesquisa e Planejamento Urbano de Curitiba e SMOP - Secretaria Municipal de Obras Públicas.

## **6.4 OBJETIVOS SETORIAIS**

### **6.4.1 MEIO AMBIENTE**

Dar continuidade à manutenção da malha viária, dos edifícios públicos, ao trabalho de roçada e à limpeza urbana.

Estimular a guarda responsável e contribuir para o bem-estar da fauna doméstica, proteger e conservar da fauna silvestre.

Requalificar e ampliar espaços verdes, revitalização e plantio.

Estruturar, implementar e acompanhar projetos de geração de energia sustentável para as atividades do Município, com aproveitamento de energia solar e resíduos.

Reduzir custos, potencializar resultados e aplicar soluções para problemas comuns entre Curitiba e Região Metropolitana, no que diz respeito a resíduos sólidos.

Desenvolver ações de proteção e preservação dos recursos hídricos, bem como de melhoria das condições de saneamento.

#### **6.4.2 TURISMO**

Beneficiar o turismo com melhorias urbanísticas em atrativos.

Fortalecer a imagem de Curitiba como destino turístico atraente e seguro.

Organizar e propor ações voltadas à sustentabilidade da atividade turística.

Fortalecer o turismo local a partir de um projeto voltado à Grande Curitiba.

#### **6.4.3 PLANEJAMENTO URBANO EM NOVAS INSTALAÇÕES E PLANOS**

Aumentar a resiliência urbana por meio da preservação, conservação, recuperação e melhoria da qualidade ambiental da bacia hidrográfica dos rios Barigui e Iguaçu, promovendo também o desenvolvimento ambiental, social, econômico e de lazer para população da Vila 29 de Outubro e das áreas adjacentes e implementar o Projeto de Reurbanização Bairro Novo do Caximba.

Monitorar o andamento das diretrizes definidas pelo Plano Diretor e das ações propostas nos Planos Setoriais e Planos Regionais de Curitiba, e mensurar a efetividade das intervenções propostas na Cidade.

Valorizar urbanisticamente as estruturas e espaços já consolidados em Curitiba, bem como criar novas estruturas urbanas, visando contribuir para a melhoria da

qualidade de vida, a recuperação econômica da cidade e o sentimento de pertencimento no período pós Pandemia.

Valorizar o centro tradicional de Curitiba e potencializar de suas atrações turísticas e de lazer, por meio de intervenções que promovam a requalificação do espaço público, melhoria da acessibilidade e o destaque de sua paisagem urbana.

#### 6.4.4 OBRAS PÚBLICAS

Minimizar o impacto das cheias nas bacias dos rios da cidade mediante a execução de obras de controle das águas pluviais.

Melhorar permanentemente o sistema de iluminação pública, para maior eficiência.

#### 6.5 INDICADORES DE PROGRAMA – PPA

<b>INDICADOR</b> Emissões de gases de efeito estufa	
<b>DESCRIÇÃO</b> Emissão per capita de dióxido de carbono fazendo uso METODOLOGIA NÍVEL DE REPORTE BÁSICO.	
<b>FÓRMULA</b> Metodologia do protocolo global de emissões de gases de efeito estufa em nível de comunidade.	
<b>FONTE DE DADOS / MEIOS DE VERIFICAÇÃO</b> Inventário de emissões / Pela rede de cidades, C40 e ICLEI	
<b>FREQUÊNCIA DE ATUALIZAÇÃO</b> Bianual	
<b>ÓRGÃO RESPONSÁVEL PELA AFERIÇÃO</b> Secretaria Municipal do Meio Ambiente	
<b>UNIDADE DE MEDIDA</b> Tonelada	
<b>VALOR INICIAL (V0)</b> 3,5 milhões de CO2E	<b>DATA V0</b>

	Dezembro de 2016
<b>META</b> Manutenção de 3,5 milhões de CO2e	

<b>INDICADOR</b> Arrecadação de ISS (Atividade de Turismo)	
<b>DESCRIÇÃO</b> Percentual de arrecadação do ISS (Imposto sobre Serviços) da atividade turística.	
<b>FÓRMULA</b> Percentual representando a arrecadação do ISS da atividade turística em relação ao ISS total gerado na Cidade.	
<b>FONTE DE DADOS / MEIOS DE VERIFICAÇÃO</b> Arrecadação repassada pela Secretaria Municipal de Planejamento, Finanças e Orçamento.	
<b>FREQUÊNCIA DE ATUALIZAÇÃO</b> Anual	
<b>ÓRGÃO RESPONSÁVEL PELA AFERIÇÃO</b> Instituto Municipal de Turismo	
<b>UNIDADE DE MEDIDA</b> Percentual	
<b>VALOR INICIAL (V0)</b> 2,30%	<b>DATA V0</b> Janeiro de 2021
<b>META</b> Chegar a 3,75% na arrecadação do ISS da atividade turística até 2025	

## 6.6 RESUMO DO PLANO DE AÇÃO

Com 16 Projetos, divididos entre as 4 áreas que compõem o Programa VIVA UMA NOVA CURITIBA, o Plano de Ação contém:

- Ações e produtos voltados a manutenção e conservação dos equipamentos geridos pela Secretaria Municipal do Meio Ambiente, assim como novas instalações nesses locais, Educação Ambiental e uso de tecnologia para informação e monitoramento;
- O detalhamento de outros serviços de manutenção na cidade - malha viária, viadutos, trincheiras e sinalização urbana;
- Serviços voltados à proteção, cuidado, manejo e incentivo à adoção responsável de animais, detalhando também a instalação do Novo Museu de História Natural e do Centro de Conservação da Vida Selvagem;
- Censo animal e arbóreos, mapeamento da flora e acervo herbáceo – que produzirão informação para comunicação visual e implantação do Museu Botânico Virtual, entre outras ações;
- Plantio de árvores;
- Instalações fotovoltaicas e projetos de compensação de energia e, equipamentos públicos;
- Esforços para aplicação de soluções relacionadas a problemas com resíduos sólidos;
- Ampliação da rede de monitoramento ambiental e outros serviços voltados ao cuidado com rios e disponibilidade de água;
- Melhorias urbanísticas planejadas para beneficiar o Turismo, assim como reestruturação de produtos, serviços e campanhas;
- Formatação de novos modelos de eventos, geradores de fluxo turístico, e outras ações voltadas a retomada econômica, destacando-se Atrativos Smart Cities organizados e Luz dos Pinhais - Natal de Curitiba;
- Produtos de articulação com a região metropolitana e aplicativo de turismo;
- Providências necessárias para a finalização dos projetos executivos de urbanização e instalação de equipamentos públicos no Bairro Novo do Caximba;
- Detalhamento, em planos setoriais e das Administrações Regionais, do Plano Diretor da cidade e proposição de novas/revisão de leis urbanísticas;
- Planejamento de entrega de Ruas de Convivência, da Rua da Cidadania CIC e revitalização de patrimônio através do Projeto Rosto da Cidade;
- Ações necessárias à realização de concursos públicos.

Além das acima mencionadas, o Plano de Ação prevê, ainda ações de controle de cheias das bacias, modernização e ampliação e eficiência da rede de iluminação pública.

## 6.7 PRIORIDADES

- Continuação das ações de limpeza, roçada e manutenção urbana e de parques e praças;
- Implantação de cafeteria e floricultura no Jardim Botânico;
- Aplicativo de patrimônio ambiental disponibilizado;
- Recuperação viadutos e trincheiras;
- Aprimoramento da sinalização de logradouros públicos;
- Ampliação parcerias para manejo e trato com a fauna doméstica e silvestre;
- Proteção da fauna e combate ao tráfico de animais silvestres;
- Incentivo à adoção responsável de PETs;
- Hospital Veterinário Público implantado;
- Unidade de Atendimento Móvel de Animais Silvestres viabilizada;
- Implantação do Parque Linear do Rio Barigui, no Bairro Novo da Caximba;
- Museu Botânico Virtual disponibilizado;
- Continuação do plantio de árvores nos logradouros públicos;
- Implantação de Usinas Fotovoltaicas e de Biomassa;
- Compensação viabilizada de energia renovável nas escolas e unidades de saúde;
- Estruturas públicas beneficiadas com energia solar;
- Implementação do Plano Municipal de Mitigação e Adaptação às Mudanças do Clima
- Programas relacionados à destinação, reaproveitamento e disposição final de rejeitos e resíduos ampliados;
- Ampliação a rede municipal de monitoramento ambiental;
- Criação da Reserva Hídrica do Futuro;
- Reestruturação de serviços, produtos e espaços turísticos;
- Fortalecimento do Turismo Rodoviário;
- Formatação de novos modelos de eventos geradores de fluxo turístico
- Implantação do Plano de Retomada Econômica para o setor de turismo
- Disponibilização de aplicativo de Equipamentos Turísticos
- Reurbanização Bairro Novo do Caximba



- Detalhamento e monitoramento dos Planos Setoriais e Regionais, vinculados ao Plano Diretor
- Estudo, proposição e regulamentação de legislações urbanísticas
- Criação de Ruas de Convivência
- Implantação da Rua da Cidadania do CIC
- Pintura de fachadas de edificações históricas
- Controle de cheias
- Ampliação e eficientização da iluminação pública

## 6.8 METAS

- Requalificar 7 Unidades de conservação;
- Manter o Índice de manutenção de Curitiba em 90%;
- Sensibilizar 100.000 pessoas quanto à guarda responsável de pets e à importância da Conservação da Vida Selvagem;
- Estabelecer 4 parcerias institucionais visando à proteção e à conservação da fauna;
- Contribuir com 200.000 árvores para o incremento da infraestrutura verde da cidade;
- Participar com 100% de fontes renováveis na matriz energética das unidades de saúde;
- Participar com 100% de fontes renováveis na matriz energética das escolas municipais;
- Participar com 60% de fontes renováveis na matriz energética dos imóveis da PMC;
- 100% de atualização dos Inventários de emissões de Gases de Efeito Estufa;
- Implementar a Estrutura de Governança do PlanClima;
- Manter 100% dos domicílios dispendo de Coleta Domiciliar;
- Manter 100% dos domicílios dispendo de Coleta Seletiva;
- Reduzir o rejeito na Coleta Seletiva de 35% para 15%;
- Aumentar o Índice de Reciclagem de Curitiba, de 22,50% para 25%;
- Chegar a 95% de pessoas efetivamente capacitadas, daquelas que se inscreveram, no Programa de Compostagem até 2024;
- Chegar a 90% de Resíduos Depositados em Aterro Sanitário até 2024;

- Reduzir de 81 para 50 locais como áreas de destinação inadequada de resíduos até 2024;
- Aumentar em 16,6% a quantidade de catadores incluídos no sistema de coleta seletiva até 2024;
- Atingir o monitoramento de 15% dos corpos hídricos superficiais (qualidade superior à classificação 50) até 2024;
- Atingir a atualização/revisão de 100% do Plano Municipal de Saneamento Básico até 2024;
- Atingir 100% de monitoramento dos bio indicadores nos corpos hídricos superficiais até 2024;
- Chegar a 557.488 embarques na Linha Turismo do município até 2024;
- Chegar em 148.858 a quantidade de visitantes no mirante da Torre Panorâmica até 2024;
- Chegar a 4.179.505 visitantes, medidos no fluxo turístico na rodoviária do município até 2024;
- Aumentar de 4 para 4,3 dias a permanência do turista no Município até 2024;
- Capacitar 2.148 atores para a qualidade do atendimento ao turista em Curitiba até 2024;
- Chegar em 5.829.156 a quantidade de turistas que visitaram Curitiba até 2024;
- Elevar a R\$ 323,70 o gasto médio diário do turista que visita Curitiba até 2024;
- Chegar a 15 roteiros segmentados (Curitiba - Região Metropolitana) até 2024;
- Concluir 100% dos Projetos Executivos dos Equipamentos Públicos no Bairro Novo da Caximba até 2023;
- Realizar 30% das ações previstas nos Planos Setoriais, do Plano Diretor;
- Concluir 100% dos projetos executivos das Ruas de Convivência e Entorno do Mercado Municipal até 2022;
- Concluir 100% dos projetos executivos dos Equipamentos Públicos (Rua da Cidadania CIC e Palácio 29 de Março) até 2023;
- Concluir 208 fichas dos imóveis até 2024 do Projeto Rosto da Cidade;
- Elaborar projetos de 2.710 metros de calçadas acessíveis no perímetro do projeto Rosto da Cidade;
- Concluir 8 obras de gerenciamento de riscos até 2024;
- Modernização de 100% dos pontos existentes de iluminação pública até 2024.

## 6.9 AÇÕES ORÇAMENTÁRIAS

### PROGRAMA VIVA UMA NOVA CURITIBA - 0005

<b>AÇÃO</b>	<b>DESCRIÇÃO</b>	<b>ÓRGÃO EXECUTOR</b>	<b>PPA</b>	<b>Alterações Legislativas</b>
1020	AQUISIÇÃO E REPOSIÇÃO DE EQUIPAMENTOS E MATERIAL PERMANENTE – IMT	IMT	Prioridades 6.7	
1028	IMPLANTAÇÃO E REVITALIZAÇÃO DE EQUIPAMENTOS TURÍSTICOS	IMT	Prioridades 6.7	
1051	REALIZAÇÃO DE OBRAS DE SANEAMENTO, PROTEÇÃO, RECUPERAÇÃO AMBIENTAL, CONTENÇÃO DE EROSIÃO E RECUPERAÇÃO DE MARGENS EM BACIAS HIDROGRÁFICAS	SMOP	Metas 6.8	
1093	IMPLANTAÇÃO E REVITALIZAÇÃO DE ÁREAS DE LAZER - FMMA	SMMA	Prioridades 6.7	
1095	AMPLIAÇÃO DA REDE DE ILUMINAÇÃO PÚBLICA EM DIVERSAS VIAS DO MUNICÍPIO	SMOP	Objetivo setorial 6.4.4	
1096	MELHORIAS NOS COMPLEXOS DOS CEMITÉRIOS MUNICIPAIS - FMMA	SMMA	Plano de ação 6.6	
1097	REVITALIZAÇÃO DE PARQUES E BOSQUES - FMMA	SMMA	Prioridades 6.7	
1098	AQUISIÇÃO E REPOSIÇÃO DE EQUIPAMENTOS E MATERIAL PERMANENTE - FMMA	SMMA	Objetivos setoriais 6.4.1	
1099	EXECUÇÃO DE OBRAS DE MELHORIAS NO ZOOLOGICO, PASSEIO PÚBLICO, JARDIM BOTÂNICO E MUSEU DE HISTÓRIA NATURAL - FMMA	SMMA	Plano de ação 6.6	
1100	REVITALIZAÇÃO DE HORTOS MUNICIPAIS - SMMA	SMMA	Plano de ação 6.6	
1101	REALIZAÇÃO DE OBRAS DE DRENAGEM DE BACIAS HIDROGRÁFICAS - SMOP	SMOP	Objetivos setoriais 6.4.4	
1102	IMPLANTAÇÃO E REVITALIZAÇÃO DE ÁREAS DE LAZER - SMMA	SMMA	Prioridades 6.7	
1105	IMPLANTAÇÃO DE PARQUES E BOSQUES - SMMA	SMMA	Prioridades 6.7	

1106	EXECUÇÃO DE OBRAS DE DRENAGEM E DE PREVENÇÃO DE RISCOS NATURAIS - SMOP	SMOP	Objetivos setoriais 6.4.4	
1107	DESAPROPRIAÇÃO DE ÁREAS PARA OBRAS DE DRENAGEM E DE PREVENÇÃO DE RISCOS NATURAIS	SMOP	Objetivos setoriais 6.4.4	
1108	EXECUÇÃO DE OBRAS DE MELHORIAS NO ZOOLÓGICO, PASSEIO PÚBLICO, JARDIM BOTÂNICO E MUSEU DE HISTÓRIA NATURAL - SMMA	SMMA	Plano de ação 6.6	
1111	CONSÓRCIO INTERMUNICIPAL PARA A GESTÃO DOS RESÍDUOS SÓLIDOS URBANOS	SMMA	Objetivo setoriais 6.4.1	
1112	AQUISIÇÃO E REPOSIÇÃO DE EQUIPAMENTOS E MATERIAL PERMANENTE - SMMA	SMMA	Objetivos setoriais 6.4.1	
1116	REALIZAÇÃO DE AÇÕES DE DRENAGEM DE BACIAS HIDROGRÁFICAS - SMMA	SMMA	Metas 6.8	
1117	EXECUÇÃO DE AÇÕES DE DRENAGEM E DE PREVENÇÃO DE RISCOS NATURAIS - SMMA	SMMA	Metas 6.8	
1118	MELHORIAS NOS COMPLEXOS DOS CEMITÉRIOS MUNICIPAIS - SMMA	SMMA	Plano de ação 6.6	
1165	DESAPROPRIAÇÃO DE ÁREAS PARA A IMPLANTAÇÃO E AMPLIAÇÃO DE PARQUES, BOSQUES E ÁREAS DE LAZER - SMMA	SMMA	Plano de ação 6.4.3	
1172	CONSTRUÇÃO DE RUAS DA CIDADANIA	SMOP	Prioridades 6.7	
1175	ELABORAÇÃO DE ESTUDOS, PROJETOS E PLANOS - VIVA UMA NOVA CURITIBA	IPPUC	Plano de ação 6.6	
1179	IMPLANTAÇÃO DE ECOPONTOS PARA COLETA DE RESÍDUOS DA CONSTRUÇÃO CIVIL - FMSB	SMMA	Prioridades 6.7	
1180	EXECUÇÃO DE OBRAS DE MELHORIAS PARA ATENDIMENTO AO PLANO MUNICIPAL DE SANEAMENTO BÁSICO DO MUNICÍPIO - FMSB	SMMA	Objetivos setoriais 6.4.1	
1181	AQUISIÇÃO E REPOSIÇÃO DE EQUIPAMENTOS E MATERIAL PERMANENTE - FMSB	SMMS	Objetivos setoriais 6.4.1	
1182	REVITALIZAÇÃO DE PARQUES E BOSQUES - SMMA	SMMA	Metas 6.8	
1183	EXECUÇÃO DE PROJETOS E OBRAS PARA GERAÇÃO DE ENERGIAS RENOVÁVEIS	SMMA	Prioridades 6.7 e Metas 6.8	
1193	GESTÃO DE RISCO CLIMÁTICO - BAIRRO NOVO DA CAXIMBA	SMOP	Prioridades 6.7 e Metas 6.8	

1198	GESTÃO DE RISCO CLIMÁTICO - BAIRRO NOVO DA CAXIMBA	SMMA	Prioridades 6.7 e Metas 6.8	
1208	AQUISIÇÃO E REPOSIÇÃO DE EQUIPAMENTOS E MATERIAL PERMANENTE - SMU	SMU	Objetivos setoriais 6.4.1	
1209	REVITALIZAÇÃO DE HORTOS MUNICIPAIS - FMMA	SMMA	Plano de ação 6.6	
1213	IMPLANTAÇÃO HOSPITAL VETERINÁRIO PÚBLICO – SMMA	SMMA	Metas 6.8	
1222	PARCERIA PÚBLICO-PRIVADA DOS SERVIÇOS DE ILUMINAÇÃO PÚBLICA NO MUNICÍPIO DE CURITIBA	SMOP	Obras Públicas 6.4.4 Prioridades 6.7	LDO 2023 Lei Municipal 16.036, de 30 de junho de 2022
1223	IMPLANTAÇÃO DO NOVO MUSEU DE HISTÓRIA NATURAL	SMMA	Resumo do Plano de Ação 6.6	LDO 2023 Lei Municipal 16.036, de 30 de junho de 2022
1224	DESAPROPRIAÇÃO DE ÁREAS PARA PROJETOS TURÍSTICOS	IMT	Turismo 6.4.2	LDO 2023 Lei Municipal 16.036, de 30 de junho de 2022
1213	IMPLANTAÇÃO HOSPITAL VETERINÁRIO PÚBLICO – SMMA	SMMA	Metas 6.8	
2092	DESENVOLVIMENTO DE PROGRAMAS, PROJETOS E AÇÕES DE EDUCAÇÃO AMBIENTAL, VISANDO À GESTÃO AMBIENTAL COMPARTILHADA ENTRE O SETOR PÚBLICO E A COMUNIDADE	SMMA	Metas 6.8	
2115	RETOMADA DO TURISMO NA CIDADE	IMT	Objetivos setoriais 6.4.2	
2116	PROMOÇÃO DO TURISMO ESTRATÉGICO E INOVADOR	IMT	Objetivos setoriais 6.4.2	
2117	EXECUÇÃO E CONTROLE DA POLÍTICA DO USO DO SOLO E FISCALIZAÇÃO, DE ACORDO COM A LEGISLAÇÃO EM VIGOR	SMU	Plano de ação 6.6	
2118	COORDENAÇÃO DAS AÇÕES DE INTEGRAÇÃO METROPOLITANA - IPPUC	IPPUC	Plano de ação 6.6	
2119	MANUTENÇÃO DA ESTRUTURA FUNCIONAL - SMU	SMU	Administrativo	
2120	MANUTENÇÃO DOS SERVIÇOS DE ILUMINAÇÃO PÚBLICA, ASSEGURANDO O SEU PLENO FUNCIONAMENTO, CONTRIBUINDO COM A SEGURANÇA DO CIDADÃO	SMOP	Objetivos setoriais 6.4.4	
2121	CONSERVAÇÃO E MANUTENÇÃO DOS LOGRADOUROS PÚBLICOS	SMMA	Objetivos setoriais 6.4.1	

2122	ADMINISTRAÇÃO DE CEMITÉRIOS E EXECUÇÃO DOS SERVIÇOS FUNERÁRIOS OFERTADOS PELO MUNICÍPIO	SMMA	Plano de ação 6.6	
2123	GESTÃO DOS SERVIÇOS DE LIMPEZA PÚBLICA, EFETUANDO A COLETA DE RESÍDUOS DE DIVERSAS NATUREZAS - SMMA	SMMA	Metas 6.8	
2124	CONSÓRCIO INTERMUNICIPAL PARA A GESTÃO DOS RESÍDUOS SÓLIDOS URBANOS	SMMA	Objetivos setoriais 6.4.1	
2125	DESENVOLVIMENTO DE ATIVIDADES VOLTADAS À REDE DE DEFESA DE PROTEÇÃO ANIMAL	SMMA	Plano de ação 6.6	
2126	MANUTENÇÃO DA PRODUÇÃO VEGETAL	SMMA	Prioridades 6.7	
2127	DESENVOLVIMENTO DE AÇÕES DE MONITORAMENTO E CONTROLE DA FAUNA URBANA	SMMA	Objetivos setoriais 6.4.1	
2128	MANUTENÇÃO E EXECUÇÃO DOS SERVIÇOS DE SANEAMENTO BÁSICO, PROTEÇÃO E RECUPERAÇÃO AMBIENTAL E DE BACIAS HIDROGRÁFICAS - SMMA	SMMA	Objetivos setoriais 6.4.1	
2129	MANUTENÇÃO E EXECUÇÃO DE PROGRAMAS E PROJETOS DE CONTROLE, PRESERVAÇÃO, MELHORIA DA QUALIDADE AMBIENTAL E EQUILÍBRIO ECOLÓGICO - SMMA	SMMA	Objetivos setoriais 6.4.1	
2130	TRANSFERÊNCIA DE RECURSOS ÀS ENTIDADES PRIVADAS, QUE ATUAM NA ÁREA DO MEIO AMBIENTE - FMMA	SMMA	Prioridades 6.7	
2131	MANUTENÇÃO E EXECUÇÃO DE PROGRAMAS E PROJETOS DE CONTROLE, PRESERVAÇÃO, MELHORIA DA QUALIDADE AMBIENTAL E EQUILÍBRIO ECOLÓGICO - FMMA	SMMA	Objetivos setoriais 6.4.1	
2132	TRANSFERÊNCIA DE RECURSOS ÀS ENTIDADES QUE ATUAM NO INTERESSE DO MUNICÍPIO	SMMA	Prioridades 6.7	
2133	MANUTENÇÃO DA ESTRUTURA FUNCIONAL - SMMA	SMMA	Objetivos setoriais 6.4.1	
2134	MANUTENÇÃO E EXECUÇÃO DOS SERVIÇOS DE SANEAMENTO BÁSICO, PROTEÇÃO E RECUPERAÇÃO AMBIENTAL E DE BACIAS HIDROGRÁFICAS - SMOP	SMOP	Objetivos setoriais 6.4.4	
2135	ATENDIMENTO DE DESPESA COM A FOLHA DE PAGAMENTO DOS SERVIDORES MUNICIPAIS DE CURITIBA - SMMA	SMMA	Objetivos setoriais 6.4.1	

2136	ATENDIMENTO DE DESPESA COM A FOLHA DE PAGAMENTO DOS SERVIDORES MUNICIPAIS DE CURITIBA - SMU	SMU	Objetivos setoriais 6.4.1	
2182	ATENDIMENTO DE DESPESA COM A FOLHA DE PAGAMENTO DOS SERVIDORES DO INSTITUTO MUNICIPAL DE TURISMO	IMT	Objetivos setoriais 6.4.2	
2195	PROMOÇÃO DA ASSISTÊNCIA GERAL AO SERVIDOR CONFORME LEGISLAÇÃO EM VIGOR – IMT	IMT	Objetivos setoriais 6.4.2	
2217	CONSERVAÇÃO E MANUTENÇÃO DOS PRÓPRIOS MUNICIPAIS	SGM	Plano de ação	
2221	DIVULGAÇÃO DAS AÇÕES DE GOVERNO E PUBLICIDADE INSTITUCIONAL - FMSB	SMMA	Objetivos setoriais 6.4.1	
2222	DIVULGAÇÃO DE CAMPANHAS INFORMATIVAS E EDUCATIVAS DE UTILIDADE PÚBLICA - FMSB	SMMA	Objetivos setoriais 6.4.1	
2223	MANUTENÇÃO E EXECUÇÃO DE PROGRAMAS E PROJETOS DE SANEAMENTO BÁSICO - FMSB	SMMA	Objetivos setoriais 6.4.1	
2226	DIVULGAÇÃO DE CAMPANHAS INFORMATIVAS E EDUCATIVAS DE UTILIDADE PÚBLICA - FMMA	SMMA	Objetivos setoriais 6.4.1	
2227	DIVULGAÇÃO DAS AÇÕES DE GOVERNO E PUBLICIDADE INSTITUCIONAL - FMMA	SMMA	Objetivos setoriais 6.4.1	
2237	TRANSFERÊNCIA DE RECURSOS ÀS ENTIDADES QUE ATUAM NO INTERESSE DO MUNICÍPIO	SMMA	Prioridades 6.7	
2249	PROMOÇÃO DO TURISMO METROPOLITANO	IMT	Objetivos setoriais 6.4.2	
2250	PROMOÇÃO E APOIO A GRANDES EVENTOS GERADORES DE FLUXOS TURÍSTICOS	IMT	Objetivos setoriais 6.4.2	
2252	IMPLANTAÇÃO DA ESCOLA DE TURISMO DE CURITIBA	IMT	Objetivos setoriais 6.4.2	
2263	PARCERIA PÚBLICO-PRIVADA DOS SERVIÇOS DE ILUMINAÇÃO PÚBLICA NO MUNICÍPIO DE CURITIBA	SMOP	Objetivos setoriais 6.4.4  Prioridades 6.7  Metas 6.8	LDO 2023 Lei Municipal 16.036, de 30 de junho de 2022
2267	DESENVOLVIMENTO DE AÇÕES PARA EFICIÊNCIA ENERGÉTICA E GERAÇÃO DE ENERGIAS RENOVÁVEIS	SMMA	Prioridades 6.7	LDO 2024 Lei Municipal 16.185, de 29 de junho de 2023
2268	DESENVOLVIMENTO DE AÇÕES PARA MITIGAÇÃO DAS EMISSÕES DE GASES DE	SMMA	Prioridades 6.7	LDO 2024 Lei Municipal 16.185,

	EFEITO ESTUFA E ADAPTAÇÃO ÀS MUDANÇAS CLIMÁTICAS			de 29 de junho de 2023
--	--	--	--	------------------------

## 6.10 RECURSOS

Tipo/Categoria Econômica	Valor 2021 (R\$)	Valor 2022 – 2025 (R\$)
Despesas correntes	588.219.000,00	1.895.886.000,00
Despesas de capital	222.769.000,00	505.458.000,00
<b>Valores globais do Programa</b>	<b>3.212.332.000,00</b>	

## 6.11 RELAÇÃO COM OBJETIVOS DE DESENVOLVIMENTO SUSTENTÁVEL

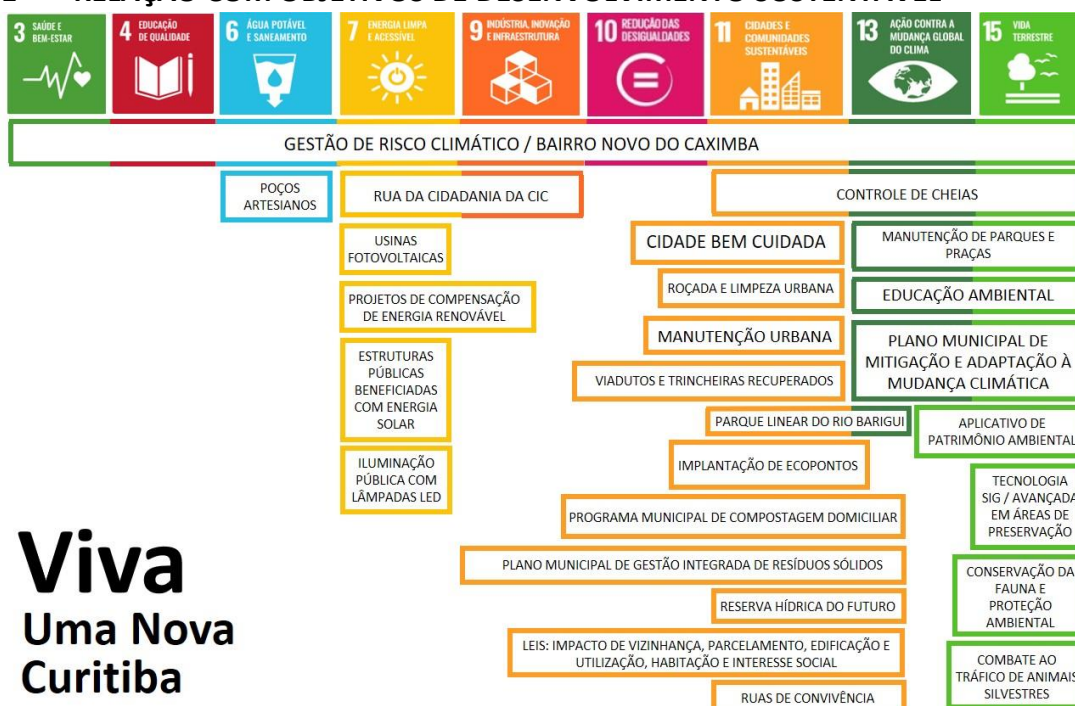



## **CAPÍTULO 7 - PROGRAMA VIVA CURITIBA MAIS ÁGIL**

Este Programa traz o detalhamento de grandes projetos que pretendem elevar o transporte público de Curitiba a um novo patamar, com um sistema integrado e intermodal de mobilidade sustentável metropolitano. Isso inclui a modernização dos eixos de transporte e a oferta de mais opções de modos de deslocamento buscando uma maior comodidade dos usuários, atendendo os objetivos 9 e 11 dos ODS, quando proporcionam acesso a sistema de transporte seguros e desenvolvem infraestruturas de qualidade, confiável e resiliente com acesso equitativo e a preços acessíveis.

A melhoria da mobilidade urbana com Sustentabilidade é um dos principais desafios das médias e grandes cidades brasileiras e até nas principais cidades do mundo. Congestionamentos cada vez mais frequentes provocam uma perda significativa da qualidade de vida dos cidadãos e as ações aqui descritas propõem deslocamentos seguros e ordenados, com investimentos públicos aplicados em um modelo de mobilidade intermodal e menos poluente, com prioridade a modos não motorizados e movidos a energia limpa.

Também são detalhadas ações que contemplam os deslocamentos a pé, por meio de bicicletas e transporte público coletivo e os demais veículos, que circulam pelas vias da cidade. Integram o sistema, toda a estrutura de passeios, as estruturas cicloviárias com paraciclos, bicicletários e serviços de bicicletas públicas de aluguel, táxis e sistemas de transporte flexíveis (Uber, Cabfy, car-sharing, entre outros.), a rede de transporte público coletivo metropolitano, estacionamentos rotativos (Estar) e estacionamentos públicos.

Outros produtos aqui descritos também detalham ações de gestão de trânsito.

### **7.1 COORDENAÇÃO**

Instituto de Pesquisa e Planejamento Urbano de Curitiba - IPPUC

## **7.2 OBJETIVO DO PROGRAMA**

Promover o transporte público de Curitiba, modernizar os eixos de transporte e ampliar a oferta de opções de deslocamento por meio da mobilidade ativa, consolidando Curitiba como uma cidade de deslocamento eficiente, ágil, seguro e sustentável.

## **7.3 ÓRGÃOS/ENTIDADES ENVOLVIDOS**

IPPUC – Instituto de Pesquisa e Planejamento Urbano de Curitiba, SMOP – Secretaria Municipal de Obras Públicas, SGM – Secretaria do Governo Municipal, URBS – Urbanização de Curitiba S.A. e SMDT – Secretaria Municipal de Defesa Social e Trânsito

## **7.4 OBJETIVOS SETORIAIS**

### **7.4.1 PLANEJAMENTO URBANO EM MOBILIDADE**

Ampliar a capacidade das linhas do sistema de transporte público com maior demanda de passageiros com intervenções em infraestrutura e novos veículos

Conclusão da implantação da Linha Verde transformando a antiga BR-116 em seu trecho urbano em uma avenida urbana de integração metropolitana com canaletas exclusivas de BRT.

Ampliar a capacidade e velocidade operacional da linha de BRT leste/Oeste pela implantação de uma Linha Direta de BRT dentro da canaleta - Ligeirão, por meio de remodelação na infraestrutura viária, implantação e reforma de terminais e estações de transporte e aquisição de veículos com baixa emissão de carbono.

Aprimorar a estrutura de vias importantes da cidade com vistas à melhor circulação, conforto e segurança do cidadão com a implantação de novos binários de tráfego, recuperação de trincheiras e viadutos existentes, implantação de novos viadutos e trincheiras em cruzamentos viários importantes

Ampliar a estrutura cicloviária da cidade e melhorar a estrutura cicloviária já existente, de modo a favorecer os deslocamentos de bicicleta na cidade e a integração com o transporte público de Curitiba

#### **7.4.2 OBRAS PÚBLICAS**

Desenvolver ações com foco no cidadão com uma série de melhorias para os pedestres contemplando os diferentes modais de deslocamento

Dar continuidade à manutenção da malha viária e aprimorar a estrutura das principais vias da cidade com vistas à melhor circulação.

#### **7.4.3 TRANSPORTE**

Reestruturar o sistema público de transporte coletivo de passageiros, estabelecendo um único sistema, com gestão única, e em âmbito metropolitano, integrado aos demais modos de deslocamento

Modernizar os serviços relativos ao transporte público e revitalizar os equipamentos urbanos de Curitiba

#### **7.4.4 TRÂNSITO**

Aprimorar a estrutura das principais vias da cidade com vistas à melhor circulação e segurança.

## 7.5 INDICADORES DE PROGRAMA – PPA

<b>INDICADOR</b> Percentual de utilização de bilhetagem eletrônica no Transporte Coletivo	
<b>DESCRIÇÃO</b> Medida do quanto do pagamento da tarifa do transporte coletivo é feito com a Bilhetagem Eletrônica.	
<b>FÓRMULA DO INDICADOR</b> Número de passagens pagas com a Bilhetagem Eletrônica / Total de passagens pagas x 100	
<b>FONTE DE DADOS / MEIOS DE VERIFICAÇÃO</b> Em relatório disponível no Sistema de Bilhetagem Eletrônica	
<b>FREQUÊNCIA DE ATUALIZAÇÃO</b> Anual	
<b>ÓRGÃO RESPONSÁVEL PELA AFERIÇÃO</b> Urbanização de Curitiba S/A	
<b>UNIDADE DE MEDIDA</b> Percentual	
<b>VALOR INICIAL (V0)</b> 67,67%	<b>DATA V0</b> Março de 2021
<b>META</b> Aumentar para 70% o pagamento da tarifa com a Bilhetagem Eletrônica	

<b>INDICADOR</b> Malha cicloviária em relação à malha viária	
<b>DESCRIÇÃO</b> Percentual de estrutura cicloviária em relação a malha viária do município, medidas em km	
<b>FÓRMULA DO INDICADOR</b> Km de estrutura cicloviária x 100 / Km de malha viária	
<b>FONTE DE DADOS / MEIOS DE VERIFICAÇÃO</b> IPPUC / Setor de Monitoração O cadastro existente – mapas e planilhas - é atualizado semestralmente com as obras cicloviárias implantadas conforme informações obtidas junto a SMOP e SETRAN.	
<b>FREQUÊNCIA DE ATUALIZAÇÃO</b>	

Anual	
<b>ÓRGÃO RESPONSÁVEL PELA AFERIÇÃO</b> Instituto de Pesquisa e Planejamento Urbano de Curitiba	
<b>UNIDADE DE MEDIDA</b> Percentual	
<b>VALOR INICIAL (V0)</b> 5% (240,9 km)	<b>DATA V0</b> Março de 2021
<b>META</b> Ampliar para 8% a porcentagem de km de estrutura cicloviária	

<b>INDICADOR</b> Calçadas requalificadas - Projeto Caminhar Melhor	
<b>DESCRIÇÃO</b> Medida anual, em metros, de estruturas de calçadas executadas.	
<b>FÓRMULA DO INDICADOR</b> Metros de novas calçadas requalificadas/implantadas ano a ano	
<b>FONTE DE DADOS / MEIOS DE VERIFICAÇÃO</b> Relatórios mensais de acompanhamento	
<b>FREQÜÊNCIA DE ATUALIZAÇÃO</b> Anual	
<b>ÓRGÃO RESPONSÁVEL PELA AFERIÇÃO</b> Secretaria Municipal de Obras Públicas	
<b>UNIDADE DE MEDIDA</b> Metros	
<b>VALOR INICIAL (V0)</b> 0	<b>DATA V0</b> Janeiro de 2021
<b>META</b> Executar 100.000m de calçadas acessíveis dentro do Projeto Caminhar Melhor, até 2025	

## **7.6 RESUMO DO PLANO DE AÇÃO**

Como parte dos esforços de desenvolver infraestrutura de qualidade, inclusiva, e assim tornar as cidades e os assentamentos humanos também inclusivos, seguros, resilientes e sustentáveis o Programa VIVA CURITIBA MAIS ÁGIL traz o planejamento urbano, acompanhado da execução dos produtos.

Os projetos coordenados pelo Instituto de Pesquisa e Planejamento Urbano de Curitiba (BRT Leste Oeste, Inter 2 e Linha Verde) estabelecem produtos que buscam ampliar a capacidade de linhas do sistema de transporte público com maior demanda através de intervenções em todo o sistema – de implantação de grandes obras urbanas como trincheiras, viadutos, estações de embarque e desembarque, requalificação de vias estruturantes, terminais de transporte coletivo – onde também são detalhadas obras de requalificação dos já existentes - até o reordenamento/sinalização de faixas de rolagem, dedicando espaço exclusivo para o transporte público.

Fora da intenção prioritária de atender o eixo de transporte coletivo, mas de contribuir para um trânsito mais seguro, confortável e ordenado, outros produtos do Programa também descrevem o passo a passo da implantação de viadutos, trincheiras, e binários em vias importantes da cidade.

O incentivo à intermodalidade ocorre com a adequação física dos terminais de transporte com a oferta de bicicletários, com o objetivo de favorecer as trocas modais em deslocamentos curtos (primeira e última viagem) com o uso da bicicleta entre a moradia e o terminal.

## **7.7 PRIORIDADES**

- Implantação de Trincheiras:
  - Rua Ostoja Roguski x Av. Lothário Meissner x Rua Alberto Twardowski
  - Estação São Pedro

- Av. Pres. Affonso Camargo x Rua Gov. Agamenon Magalhães x Rua João Dranka x Rua Eng. Ostoja Roguski
- Rua Antônio de Cristo x BR-116
- Rua Tijucas do Sul/Guaçuí x Ferrovia
- Rua Vereador Ângelo Burbello x BR-116
- Implantação de Viadutos:
  - Estação Tarumã
  - Linha Verde x Rua Anne Frank
  - Linha Verde x Rua Ten. Francisco Ferreira de Souza
  - Rua Toaldo Túlio X BR 277 x Rua João Falarz (Orleans)
  - Linha Verde x Rua Alberto Manoel Glaser/Sebastião Alves Ferreira
- Projetos para implantação de pontes;
- Implantação e requalificação de terminais de transporte coletivo:
  - Estação Marechal sobre o viaduto da Av. Marechal Floriano Peixoto com a Linha Verde (implantação)
  - Santa Quitéria (implantação)
  - CIC Norte (implantação)
  - Novo, do Capão da Imbuia (implantação)
  - Campo Comprido (reforma)
  - Centenário (reforma)
  - Vila Oficinas (reforma)
  - Hauer (revitalização)
  - Campina do Siqueira (revitalização)
- Implantação de faixas exclusivas
- Implantação de binários
- Requalificação de eixos viários que servem o transporte coletivo

- Implantação de correções geométricas, abertura de ruas e diretrizes de arruamento
- Inspeções, vistorias, execução de ensaios, elaboração de laudos técnicos de vistorias com diagnósticos e projetos para recuperação de obras de arte especiais viária, em estrutura de concreto armado ou protendido – ponte, trincheira ou viaduto
- Recuperação e implantação de sinalização em estruturas cicloviárias, assim como ampliação da malha
- Ações necessárias à realização de concursos públicos
- Participação acionária em empresas de economia mista.
- Projeto Caminhar Melhor – revitalização de calçadas
- Requalificação de ruas espaços agregadores de público
- Programa Asfalto Novo
- Aprimoramento na integração do sistema de transporte com a região metropolitana
- Revitalização de plataformas de terminais
- Acessibilidade nas estações tubo
- Implantação de novas estações-tubo
- Desenvolvimento de Programa de incentivo ao táxi elétrico
- Implantação de wi-fi nos ônibus
- Ampliação das áreas de EstaR

## **7.8 METAS**

- Concluir os projetos para execução das obras do Inter 2;
- Entregar 80% dos projetos para conclusão das obras da Linha Verde até 2024 (Lotes 2 e 4.2);



- Concluir projetos executivos para execução das obras do BRT;
- Concluir projetos executivos para o sistema viário;
- Ampliar o percentual da estrutura cicloviária para 8% em relação às ruas;
- Implantar 150 km de novos eixos para ampliação da rede cicloviária;
- Alcançar 210 km da rede cicloviária existente recuperadas por ações de manutenção;
- Executar 100.000 metros de calçadas acessíveis dentro do Projeto Caminhar Melhor;
- Atingir 500.000 metros de asfalto até 2024;
- Estabilizar em 21.53%, o peso da tarifa de transporte público no orçamento (média mensal no Município salário mínimo);
- Atingir 97,50% da frota de ônibus com acessibilidade;
- Reduzir 20% o número de mortos em acidentes de trânsito até 2024;
- Promover 1.750 ações Educativas para o Trânsito até 2024;
- Implantar 80 mil placas para sinalização vertical;
- Implantar 800.000 m<sup>2</sup> de sinalização horizontal;

## 7.9 AÇÕES ORÇAMENTÁRIAS PROGRAMA VIVA CURITIBA MAIS ÁGIL - 0006

AÇÃO	DESCRIÇÃO	ÓRGÃO EXECUTOR	PPA	Alterações Legislativas
1094	PARTICIPAÇÃO ACIONÁRIA EM EMPRESAS DE ECONOMIA MISTA - URBS	EGM	Objetivo setoriais 7.4.1	
1114	REFORMA, AMPLIAÇÃO E CONSERVAÇÃO DE EQUIPAMENTOS URBANOS - URBS	URBS	Objetivos setoriais 7.4.1	
1115	AQUISIÇÃO E REPOSIÇÃO DE EQUIPAMENTOS E MATERIAL PERMANENTE - URBS	URBS	Objetivos setoriais 7.4.1	
1119	IMPLANTAÇÃO DE CALÇADAS NAS VIAS PÚBLICAS DO MUNICÍPIO - SMOP	SMOP	Prioridades 7.7	
1120	EXECUÇÃO DE PAVIMENTAÇÃO ALTERNATIVA EM VIAS DE SAIBRO DO MUNICÍPIO	SMOP	Prioridades 7.7	
1121	IMPLANTAÇÃO E REVITALIZAÇÃO DE INFRAESTRUTURA CICLOVIÁRIA DO MUNICÍPIO	SMOP	Prioridades 7.4.1	
1122	EXECUÇÃO DE OBRAS DE CIRCULAÇÃO EM VIAS DO MUNICÍPIO	SMOP	Prioridades 7.4.4	

1124	IMPLANTAÇÃO DE OBRAS E AÇÕES PARA A MELHORIA DO TRANSPORTE COLETIVO	FUC	Objetivos setoriais 7.4.3	
1125	DESAPROPRIAÇÃO DE ÁREAS PARA OBRAS DE CIRCULAÇÃO EM VIAS DO MUNICÍPIO	SMOP	Objetivos setoriais 7.4.2	
1127	REALIZAÇÃO DE SUPERVISÃO E GERENCIAMENTO DE PROGRAMAS DE FINANCIAMENTO	IPPUC	Plano de ação 7.6	
1131	EXECUÇÃO DE AÇÕES DE DESENVOLVIMENTO SOCIAL - IPPUC	IPPUC	Plano de ação 7.6	
1134	EXECUÇÃO DE OBRAS DE CIRCULAÇÃO EM VIAS DO MUNICÍPIO – LINHA VERDE	SMOP	Prioridades 7.4.4	
1135	REALIZAÇÃO DE SUPERVISÃO DE OBRAS - PAC 2 – MOBILIDADE URBANA	SMOP	Plano de ação 7.6	
1136	IMPLANTAÇÃO DE OBRAS PARA A AMPLIAÇÃO DA CAPACIDADE DA LINHA INTER 2 - SMOP	SMOP	Metas 7.8	
1137	AQUISIÇÃO E REPOSIÇÃO DE EQUIPAMENTOS E MATERIAL PERMANENTE - SMOP	SMOP	Objetivos setoriais 7.4.2	
1139	ELABORAÇÃO DE ESTUDOS, PROJETOS E PLANOS - MOBILIDADE URBANA INTEGRADA E TRANSPORTE	IPPUC	Plano de ação 7.6	
1140	IMPLANTAÇÃO DE OBRAS DE CIRCULAÇÃO E SINALIZAÇÃO DE TRÂNSITO	SMDT	Introdução do programa Objetivos setoriais 7.4.4	
1141	AQUISIÇÃO E REPOSIÇÃO DE EQUIPAMENTOS E MATERIAL PERMANENTE - TRÂNSITO	SMDT	Objetivo 7.2	
1143	IMPLANTAÇÃO DE CALÇADAS NAS VIAS PÚBLICAS DO MUNICÍPIO - FUNRECAL	SMOP	Objetivo setoriais 7.4.2	
1168	ELABORAÇÃO DE ESTUDOS, PROJETOS E PLANOS - VIVA CURITIBA MAIS ÁGIL	IPPUC	Plano de ação 7.6	
1186	IMPLANTAÇÃO DE OBRAS PARA O AUMENTO DA CAPACIDADE E VELOCIDADE - BRT	SMOP	Prioridades 7.7	
1188	AQUISIÇÃO DE EQUIPAMENTOS E MATERIAL PERMANENTE PARA OS DISTRITOS DE MANUTENÇÃO URBANA	SGM	Plano de ação 7.6	
2140	COORDENAÇÃO, EXECUÇÃO E FISCALIZAÇÃO DOS SERVIÇOS DE MANUTENÇÃO DAS VIAS PÚBLICAS - GM	SGM	Introdução do programa	
2141	EXECUÇÃO DA POLÍTICA DE REQUALIFICAÇÃO DE CALÇADAS EM VIAS DO MUNICÍPIO - FUNRECAL	SMOP	Objetivos setoriais 7.4.2	
2142	GERENCIAMENTO E MANUTENÇÃO DO SISTEMA DE TRANSPORTE COLETIVO DO MUNICÍPIO	FUC	Objetivos setoriais 7.4.3	
2143	DIVULGAÇÃO DAS AÇÕES DE GOVERNO E PUBLICIDADE INSTITUCIONAL - FUC	FUC	Administrativo	
2144	GESTÃO DOS SERVIÇOS DE INFRAESTRUTURA URBANA	SMOP	Objetivos setoriais 7.4.2	

2145	MANUTENÇÃO DA ESTRUTURA FUNCIONAL - SMOP	SMOP	Administrativo	
2146	COORDENAÇÃO, EXECUÇÃO E FISCALIZAÇÃO DOS SERVIÇOS DE MANUTENÇÃO DAS VIAS PÚBLICAS - SMOP	SMOP	Objetivos setoriais 7.4.4	
2147	MANUTENÇÃO DA ESTRUTURA FUNCIONAL - IPPUC	IPPUC	Administrativo	
2148	DIVULGAÇÃO DAS AÇÕES DE GOVERNO E PUBLICIDADE INSTITUCIONAL - IPPUC	IPPUC	Administrativo	
2149	ATENDIMENTO DE DESPESA COM A FOLHA DE PAGAMENTO DOS SERVIDORES DO INSTITUTO DE PESQUISA E PLANEJAMENTO URBANO DE CURITIBA	IPPUC	Administrativo	
2150	ATENDIMENTO DE DESPESA COM A FOLHA DE PAGAMENTO DOS SERVIDORES MUNICIPAIS DE CURITIBA - SMOP	SMOP	Administrativo	
2151	GESTÃO DA SINALIZAÇÃO DE TRÂNSITO DO MUNICÍPIO DE CURITIBA	SMDT	Plano de ação (0006)	
2152	AÇÕES DE CONSCIENTIZAÇÃO E EDUCAÇÃO PARA O TRÂNSITO	SMDT	Plano de ação (0006)	
2153	GESTÃO DAS ATIVIDADES DE ORIENTAÇÃO E FISCALIZAÇÃO DO TRÂNSITO	SMDT	Plano de ação (0006)	
2154	MANUTENÇÃO DA ESTRUTURA FUNCIONAL - TRÂNSITO	SMDT	Objetivos setoriais 7.4.4	
2155	ATENDIMENTO DE DESPESA COM A FOLHA DE PAGAMENTO DOS SERVIDORES MUNICIPAIS DE CURITIBA - TRÂNSITO	SMDT	Administrativo	
2156	DIVULGAÇÃO DE CAMPANHAS INFORMATIVAS E EDUCATIVAS DE UTILIDADE PÚBLICA - TRÂNSITO	SMDT	Administrativo	
2157	DIVULGAÇÃO DAS AÇÕES DE GOVERNO E PUBLICIDADE INSTITUCIONAL - TRÂNSITO	SMDT	Administrativo	
2158	GESTÃO DA MOBILIDADE URBANA	SMDT	Objetivos setoriais 7.4.1	
2264	APORTE PARA O EQUILÍBRIO TARIFÁRIO	FUC	Planejamento Urbano e Mobilidade 7.4.1 Transporte 7.4.3	LDO 2022 Lei Municipal 16.115, de 21 de dezembro de 2022

## 7.10 RECURSOS

Tipo/Categoria Econômica	Valor 2022 (R\$)	Valor 2023 - 2025 (R\$)
Despesas correntes	<b>778.201.000,00</b>	<b>3.280.931.000,00</b>
Despesas de capital	<b>216.461.000,00</b>	<b>980.234.000,00</b>

Valores globais do Programa	5.255.827.000,00
-----------------------------	------------------

## 7.11 RELAÇÃO COM OBJETIVOS DE DESENVOLVIMENTO SUSTENTÁVEL

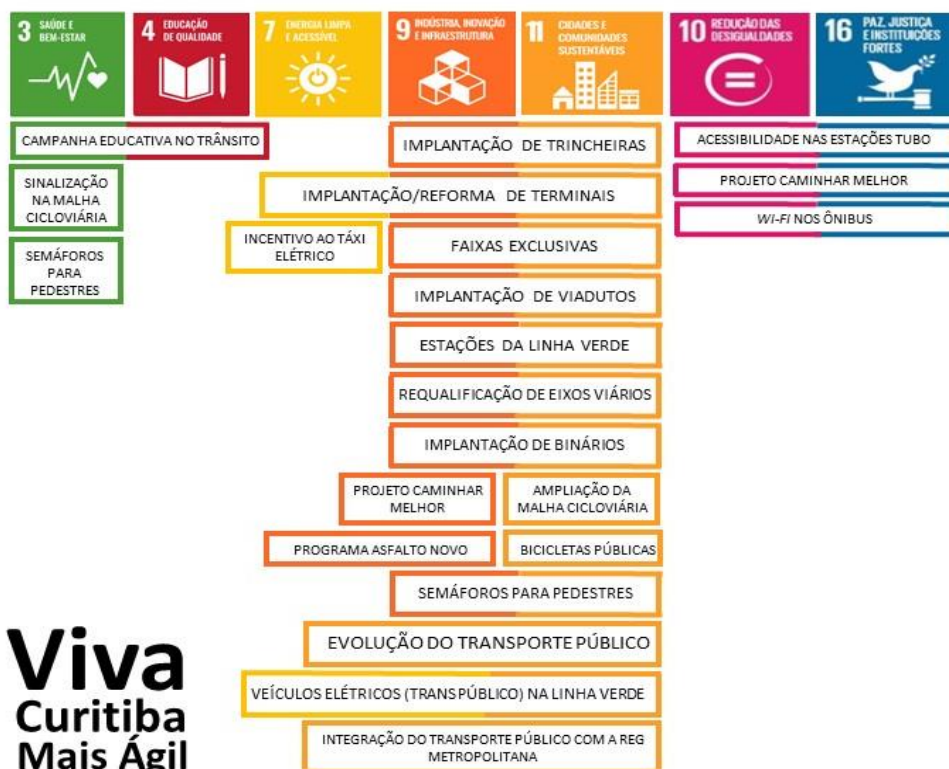

## **CAPÍTULO 8 - PROGRAMA VIVA CURITIBA TRANSPARENTE**

Tendo a responsabilidade como conceito guia, o que pressupõe obrigação moral e gerenciamento próprio para realizar tarefas, cumprir compromissos e promessas, adotando atitudes comprometidas com o bem-estar comum, o Programa VIVA CURITIBA TRANSPARENTE elucida esforços de gestão da Prefeitura.

Prudência fiscal, desburocratização, atuação transparente e qualidade no uso do dinheiro público são detalhados nos produtos e serviços planejados pela Secretaria Municipal de Planejamento, Finanças e Orçamento, pela Secretaria Municipal de Administração e Gestão de Pessoal e pela Secretaria do Governo Municipal.

A reposição de profissionais em áreas-chave aqui detalhada, nos projetos, demonstra a responsabilidade da administração municipal em oferecer serviços de qualidade aos cidadãos, objetivo de todos os outros eixos e programas deste plano.

Também são planejadas ações de reestruturação dos Espaços Cidadão - Ruas da Cidadania; inovação e modernização no acesso aos serviços ofertados, buscando mais agilidade, transparência e segurança.

Fechando o Programa, são descritas as ações que pretendem elucidar o esforço da Prefeitura para manter o equilíbrio financeiro e modernizar a gestão dos recursos públicos.

### **8.1 COORDENAÇÃO**

Secretaria Municipal de Planejamento, Finanças e Orçamento

### **8.2 OBJETIVO DO PROGRAMA**

Buscar a efetividade das políticas públicas de maneira comprometida, pautando-se no planejamento, controle, responsabilidade e transparência, que já fazem parte da gestão da cidade, com equilíbrio financeiro, respeitando os princípios básicos

da prudência no manuseio da coisa pública, e, também, proporcionando a eficiência na prestação dos serviços públicos e na busca da satisfação dos cidadãos.

### **8.3 ÓRGÃOS/ENTIDADES ENVOLVIDOS**

SGM – Secretaria do Governo Municipal, SMF – Secretaria Municipal de Planejamento, Finanças e Orçamento e SMAP – Secretaria Municipal de Administração e Gestão de Pessoal

### **8.4 OBJETIVOS SETORIAIS**

#### **8.4.1 ADMINISTRAÇÃO E GESTÃO DE PESSOAL**

Suprir a demanda de servidores em políticas públicas básicas e adequar a gestão da vida funcional dos servidores com legislação vigente.

#### **8.4.2 GOVERNO MUNICIPAL**

Ofertar serviços da Prefeitura Municipal de Curitiba à população, nas Ruas da Cidadania, de forma ágil e desconcentrada

Inovar o Sistema Integrado de Atendimento ao Cidadão - SIAC e o Guia de Serviços, com a finalidade de agilizar o acesso da população aos serviços ofertados pelo Município de Curitiba, bem como, proporcionar ao servidor, a possibilidade de realizar suas atividades com maior efetividade.

#### **8.4.3 PLANEJAMENTO, FINANÇAS E ORÇAMENTO**

Atuar com prudência fiscal, qualidade no uso do dinheiro público e transparência

### **8.5 INDICADOR DE PROGRAMA – PPA**

<b>INDICADOR</b> Resultado Financeiro Acumulado do Exercício
<b>DESCRIÇÃO</b>

O resultado financeiro acumulado do exercício corresponde à diferença entre o somatório dos ingressos orçamentários de recursos livres e dos dispêndios orçamentários e extra orçamentários	
<b>FÓRMULA</b> Resultado financeiro acumulado do exercício= (Receitas-Despesas ±ω)/Receitas  Sendo que ω: (+/-) Interferências Financeiras (+) Cancelamentos de restos a Pagar (+/-) Inscrição/Baixa de Realizável por Cisão, Fusão ou Extinção (+/-) Despesas Não Empenhadas (+/-) Superávit/Déficit do Exercício Anterior (-) Total do Ativo Realizável.	
<b>FONTE DE DADOS / MEIOS DE VERIFICAÇÃO</b>  Prefeitura Municipal de Curitiba/ Secretaria Municipal de Planejamento, Finanças e Orçamento/Departamento de Contabilidade.  MEIOS DE VERIFICAÇÃO: Acompanhamento das movimentações dos recursos (Fontes Livres) não vinculados a programas, convênios, operações de crédito e Regime Próprio de Previdência Social.	
<b>FREQUÊNCIA DE ATUALIZAÇÃO</b> Anual	
<b>ÓRGÃO RESPONSÁVEL PELA AFERIÇÃO</b> Secretaria Municipal de Planejamento, Finanças e Orçamento	
<b>UNIDADE DE MEDIDA</b> %	
<b>VALOR INICIAL (V0)</b> 26,10%	<b>DATA V0</b> Dezembro de 2020
<b>META</b> Manter o resultado financeiro acumulado positivo.	

## 8.6 RESUMO DO PLANO DE AÇÃO

Em síntese o Plano de Ação contempla:

- As ações necessárias à realização de concursos públicos
- Requalificação das Ruas da Cidadania, reestruturação dos Espaços Cidadão e evolução da plataforma do Sistema de Integrado de Atendimento ao Cidadão-SIAC, para a melhoria dos serviços ofertados pela PMC à população.

- Encaminhamentos que buscam consolidar prática de responsabilidade fiscal, avaliação e agilidade no atendimento aos cidadãos, nos serviços relacionados à tributação e gestão administrativa da Prefeitura
- Planejar e executar a política financeira e tributária do Município, promovendo o equilíbrio entre a receita e a despesa
- Garantir o desenvolvimento da Cidade e a qualidade na prestação dos serviços, através da modernização administrativa
- Orientar e assessorar a administração pública municipal
- Manter o registro e os controles contábeis da administração financeira
- A regularização dos processos de dação em pagamento
- Monitoramento e acompanhamento dos recursos repassados à título de garantia e honra de avais. (incluído pelo FEOR, tendo em vista a ação 2242)
- Efetuar participação acionária em empresas de economia mista.
- Efetivar a Política de Promoção da Igualdade Étnico-Racial intersetorialmente, considerando a transversalidade do tema com alcance das metas pactuadas pelas Secretarias e Órgãos Municipais, voltadas para a população Negra (preta e parda), Indígena e Cigana
- Contribuir para a garantia de acesso aos direitos fundamentais da população Negra (preta e parda), Indígena e Cigana, promovendo a inclusão integral e igualdade social
- Promover os Direitos Humanos através de Ações Afirmativas de valorização da população Negra (preta e parda), Indígena e Cigana; e demais grupos étnicos
- Enfrentar e combater o racismo, a discriminação, preconceito e todas as formas de violência contra a população Negra (preta e parda), Indígena e Cigana; e demais grupos étnicos
- Oferecer capacitação e formação dos servidores e assessoria da gestão pública sobre atendimento a mulheres em situação de violência

## **8.7 PRIORIDADES**

- Realização de concurso público para a Guarda Municipal e servidores da Secretaria Municipal da Educação
- Requalificação das Ruas da Cidadania



- Garantia da a gestão de atendimento ao cidadão
- Consolidação a Lei de Responsabilidade Fiscal
- Prospecção de novos modelos de investimento/captação de recursos
- Processos de tributação revisados
- Fluxos de gestão financeira organizados
- Recursos apontados para cobertura do déficit atuarial no Regime Próprio de Previdência Social

## 8.8 METAS

- Realizar 4 Concursos públicos
- Trabalhar para que 100% das Ruas da Cidadania recebam investimentos de requalificação
- Viabilizar 100% de entrega dos produtos desenvolvidos, vinculados ao SIAC, que receberam inovações tecnológicas
- Manter o índice de endividamento do Município abaixo da mediana nacional das capitais (26,40%)
- Manter o índice de gastos com pessoal abaixo do limite de alerta (54%)
- Manter o índice de autonomia fiscal acima da mediana nacional das capitais (43,0%)

## 8.9 AÇÕES ORÇAMENTÁRIAS PROGRAMA VIVA CURITIBA TRANSPARENTE – 0007

AÇÃO	DESCRIÇÃO	ÓRGÃO EXECUTOR	PPA	Alterações Legislativas
1144	PARTICIPAÇÃO ACIONÁRIA EM EMPRESAS DE ECONOMIA MISTA - CDC	EGM	Objetivo 8.4.2	
1145	AQUISIÇÃO E REPOSIÇÃO DE EQUIPAMENTOS E MATERIAL PERMANENTE - SMAP	SMAP	Objetivo 8.6	
1146	AQUISIÇÃO E REPOSIÇÃO DE EQUIPAMENTOS E MATERIAL PERMANENTE - IPPUC	IPPUC	Objetivo 8.6	
1147	CONSTRUÇÃO E AMPLIAÇÃO EM PRÓPRIOS MUNICIPAIS - IPPUC	IPPUC	Plano de ação 8.6	

1148	AQUISIÇÃO E REPOSIÇÃO DE EQUIPAMENTOS E MATERIAL PERMANENTE - IMAP	IMAP	Objetivo 8.6	
1149	CONSTRUÇÃO, AMPLIAÇÃO E REFORMA EM PRÓPRIOS MUNICIPAIS - IPMC	IPMC	Plano de ação	
1150	AQUISIÇÃO E REPOSIÇÃO DE EQUIPAMENTOS E MATERIAL PERMANENTE - IPMC	IPMC	Objetivo 8.6	
1151	REGULARIZAÇÃO DE PROCESSOS EM DAÇÃO DE PAGAMENTO	EGM	Objetivo 8.6	
1152	REFORMAS E ADAPTAÇÕES EM PRÓPRIOS MUNICIPAIS - SMOP	SMOP	Objetivo 8.4.2	
1153	ATUALIZAÇÃO E IMPLANTAÇÃO DE ATIVOS DE REDE, SISTEMAS E EQUIPAMENTOS DE INFORMÁTICA - GOVERNO ELETRÔNICO	SMAP	Introdução do programa	
1154	MODERNIZAÇÃO DA ADMINISTRAÇÃO TRIBUTÁRIA E QUALIDADE DA GESTÃO PÚBLICA - ATIVOS DE INFORMÁTICA	SMAP	Introdução do programa	
1155	AQUISIÇÃO E REPOSIÇÃO DE EQUIPAMENTOS E MATERIAL PERMANENTE - FEPM	PGM	Objetivo 8.6	
1156	ATUALIZAÇÃO DO PATRIMÔNIO MOBILIÁRIO - GM	SGM	Objetivo 8.4.2	
1157	ELABORAÇÃO DE ESTUDOS, PROJETOS E PLANOS - VIVA CURITIBA TRANSPARENTE	IPPUC	Introdução do programa	
1194	AQUISIÇÃO DE ÁREAS PARA IMPLANTAÇÃO DE PROJETOS DE INTERESSE DO MUNICÍPIO	SMAP	Objetivo do Programa	
1205	AQUISIÇÃO E REPOSIÇÃO DE EQUIPAMENTOS E MATERIAL PERMANENTE - SMCS	SMCS	Objetivo 8.6	
1206	AQUISIÇÃO E REPOSIÇÃO DE EQUIPAMENTOS E MATERIAL PERMANENTE - PGM	PGM	Objetivo 8.6	
1207	AQUISIÇÃO E REPOSIÇÃO DE EQUIPAMENTOS E MATERIAL PERMANENTE - SMF	SMF	Objetivo 8.6	
1216	AQUISIÇÃO E REPOSIÇÃO DE EQUIPAMENTOS E MATERIAL PERMANENTE - CGM	CGM	Resumo do Plano de Ação 8.6	LDO 2023 Lei Municipal 16.036, de 30 de junho de 2022
2067	DIVULGAÇÃO DE CAMPANHAS INFORMATIVAS E EDUCATIVAS DE UTILIDADE PÚBLICA - SMCS	SMCS	Objetivo 8.6	

2159	PROMOÇÃO DAS ATIVIDADES DOS GABINETES DO PREFEITO E DO VICE-PREFEITO	SGM	Objetivo 8.6	
2160	CONSERVAÇÃO E MANUTENÇÃO DOS PRÓPRIOS MUNICIPAIS DE USO ADMINISTRATIVO	SMOP	Objetivo 8.4.2	
2161	MANUTENÇÃO DA ESTRUTURA FUNCIONAL, VOLTADA AO DESENVOLVIMENTO DAS ATIVIDADES JURÍDICAS	PGM	Objetivo 8.6	
2162	DIVULGAÇÃO DAS AÇÕES DE GOVERNO E PUBLICIDADE INSTITUCIONAL - SMCS	SMCS	Objetivo 8.6	
2163	IMPLEMENTAÇÃO E MONITORAMENTO DA POLÍTICA DE GESTÃO ADMINISTRATIVA, DO PATRIMÔNIO PÚBLICO, DA LOGÍSTICA, DO TRANSPORTE INTERNO E DA CONTRATAÇÃO ESTRATÉGICA DO MUNICÍPIO	SMAP	Objetivo 8.6	
2164	PROMOÇÃO DA ASSISTÊNCIA GERAL AO SERVIDOR, CONFORME LEGISLAÇÃO EM VIGOR - SMAP	SMAP	Plano de ação 8.6	
2166	ATENDIMENTO DE DESPESA COM A FOLHA DE PAGAMENTO DOS SERVIDORES À DISPOSIÇÃO DE ÓRGÃOS DA ADMINISTRAÇÃO MUNICIPAL	SMAP	Plano de ação 8.6	
2167	EXECUÇÃO DOS PROGRAMAS VOLTADOS À SAÚDE OCUPACIONAL DO SERVIDOR	SMAP	Plano de ação 8.6	
2168	CONTRIBUIÇÃO PATRONAL DO PLANO DE ASSISTÊNCIA SOCIAL E DE SAÚDE DOS SERVIDORES DA ÁREA DE SAÚDE	SMAP	Plano de ação 8.6	
2169	GESTÃO E ADMINISTRAÇÃO DA POLÍTICA TRIBUTÁRIA DO MUNICÍPIO	SMF	Objetivo setorial 8.4.3	
2170	MANUTENÇÃO DA ESTRUTURA FUNCIONAL - IMAP	IMAP	Plano de ação 8.6	
2171	PROMOÇÃO DA ASSISTÊNCIA GERAL AO SERVIDOR, CONFORME LEGISLAÇÃO EM VIGOR - IMAP	IMAP	Plano de ação 8.6	
2172	PLANEJAMENTO, DESENVOLVIMENTO, CAPACITAÇÃO E FORMAÇÃO DOS SERVIDORES E ASSESSORIA DA GESTÃO PÚBLICA	IMAP	Plano de ação	
2173	MANUTENÇÃO DA ESTRUTURA FUNCIONAL - GM	SGM	Objetivo 8.4.2	
2174	ADMINISTRAÇÃO DO REGIME PRÓPRIO DE PREVIDÊNCIA DO MUNICÍPIO, CONFORME LEGISLAÇÃO EM VIGOR	IPMC	Plano de ação 8.6	

2175	MANUTENÇÃO DA ESTRUTURA FUNCIONAL - IPMC	IPMC	Plano de ação 8.6	
2177	PAGAMENTO DE TARIFAS E OUTRAS DESPESAS OPERACIONAIS	EGM	Objetivo 8.4.3	
2179	ATENDIMENTO DE DESPESA COM A FOLHA DE PAGAMENTO DOS SERVIDORES MUNICIPAIS DE CURITIBA - GM	SGM	Objetivo 8.4.2	
2180	CONTRIBUIÇÃO PATRONAL DOS SERVIDORES INATIVOS, PENSIONISTAS E OUTROS, CONFORME LEGISLAÇÃO EM VIGOR	SMAP	Plano de ação 8.6	
2181	ATENDIMENTO DE DESPESA COM A FOLHA DE PAGAMENTO DOS SERVIDORES DO INSTITUTO MUNICIPAL DE ADMINISTRAÇÃO PÚBLICA	IMAP	Plano de ação 8.6	
2183	ATENDIMENTO DE DESPESA COM A FOLHA DE PAGAMENTO DOS SERVIDORES DO INSTITUTO DE PREVIDÊNCIA DOS SERVIDORES DO MUNICÍPIO DE CURITIBA	IPMC	Plano de ação 8.6	
2186	ATENDIMENTO DE DESPESA COM A FOLHA DE PAGAMENTO DOS SERVIDORES MUNICIPAIS DE CURITIBA - PGM	PGM	Plano de ação 8.6	
2187	ATENDIMENTO DE DESPESA COM A FOLHA DE PAGAMENTO DOS SERVIDORES MUNICIPAIS DE CURITIBA - SMCS	SMCS	Plano de ação 8.6	
2188	ATENDIMENTO DE DESPESA COM A FOLHA DE PAGAMENTO DOS SERVIDORES MUNICIPAIS DE CURITIBA - SMAP	SMAP	Plano de ação 8.6	
2190	ATENDIMENTO DE DESPESA COM A FOLHA DE PAGAMENTO DOS SERVIDORES MUNICIPAIS DE CURITIBA - SMF	SMF	Objetivos 8.4.3	
2191	MANUTENÇÃO DA ESTRUTURA FUNCIONAL -SMCS	SMCS	Plano de ação 8.6	
2192	MANUTENÇÃO DA ESTRUTURA FUNCIONAL -SMAP	SMAP	Plano de ação 8.6	
2194	MANUTENÇÃO DA ESTRUTURA FUNCIONAL -SMF	SMF	Objetivo setorial 8.4.3	
2196	PREMIAÇÃO DOS PROCURADORES EM EXERCÍCIO EFETIVO POR ATIVIDADE JURÍDICA, DECORRENTE DA ARRECAÇÃO DE AÇÕES JUDICIAIS DE TRIBUTOS INSCRITOS EM DÍVIDA ATIVA	PGM	Plano de ação 8.6	

2197	REALIZAÇÃO DE ESTUDOS E PROJETOS PARA VIABILIZAÇÃO DE CONCESSÕES E PARCERIAS PÚBLICO-PRIVADAS	SMAP	Plano de ação 8.6	
2198	APORTE PARA COBERTURA DO DÉFICIT ATUARIAL DO REGIME PRÓPRIO DE PREVIDÊNCIA SOCIAL	SMAP	Plano de ação 8.6	
2199	COORDENAÇÃO E CONTROLE DA TECNOLOGIA DA INFORMAÇÃO MUNICIPAL	SMAP	Plano de ação 8.6	
2200	ATENDIMENTO DE DESPESA COM A FOLHA DE PAGAMENTO DOS SERVIDORES MUNICIPAIS DE CURITIBA - TECNOLOGIA DA INFORMAÇÃO	SMAP	Plano de ação 8.6	
2202	PROMOÇÃO DA POLÍTICA VOLTADA ÀS AÇÕES DE ACESSO AOS DIREITOS HUMANOS	SGM	Plano de ação 8.6	
2210	APORTE PARA COBERTURA DO DÉFICIT ATUARIAL DO REGIME PRÓPRIO DE PREVIDÊNCIA SOCIAL - IPPUC	IPPUC	Plano de ação 8.6	
2211	APORTE PARA COBERTURA DO DÉFICIT ATUARIAL DO REGIME PRÓPRIO DE PREVIDÊNCIA SOCIAL - IMAP	IMAP	Plano de ação 8.6	
2212	APORTE PARA COBERTURA DO DÉFICIT ATUARIAL DO REGIME PRÓPRIO DE PREVIDÊNCIA SOCIAL - IMT	IMT	Plano de ação 8.6	
2213	APORTE PARA COBERTURA DO DÉFICIT ATUARIAL DO REGIME PRÓPRIO DE PREVIDÊNCIA SOCIAL - FCC	FCC	Plano de ação 8.6	
2214	APORTE PARA COBERTURA DO DÉFICIT ATUARIAL DO REGIME PRÓPRIO DE PREVIDÊNCIA SOCIAL - FAS	FAS	Plano de ação 8.6	
2215	APORTE PARA COBERTURA DO DÉFICIT ATUARIAL DO REGIME PRÓPRIO DE PREVIDÊNCIA SOCIAL - IPMC	IPMC	Plano de ação 8.6	
2228	ATENDIMENTO DE DESPESA COM ESTAGIÁRIOS DO MUNICÍPIO	IMAP	Plano de ação 8.6	
2235	TRANSFERÊNCIA DE RECURSOS ÀS ENTIDADES QUE ATUAM NO INTERESSE DO MUNICÍPIO	GM	Objetivo 8.4.2	
2235	TRANSFERÊNCIA DE RECURSOS ÀS ENTIDADES QUE ATUAM NO INTERESSE DO MUNICÍPIO	SMF	Objetivo 8.4.3	
2235	TRANSFERÊNCIA DE RECURSOS ÀS ENTIDADES QUE ATUAM NO INTERESSE DO MUNICÍPIO	EGM	Objetivo 8.4.3	

2240	APORTES DE RECURSOS PARA ATENDIMENTO DO ATIVO GARANTIDOR E PROGRAMAS DO ICS	SMAP	Plano de ação 8.6	
2242	APORTES DE RECURSOS A TÍTULO DE GARANTIA DE FINANCIAMENTO CONCEDIDO A SOCIEDADE GARANTIDORA DE CRÉDITO	SMAP	Objetivo 8.4.1	
2248	MANUTENÇÃO DA ESTRUTURA FUNCIONAL DA SECRETARIA EXTRAORDINÁRIA DE ASSUNTOS METROPOLITANOS	SGM	Plano de ação 8.6	
2256	MANUTENÇÃO DA ESTRUTURA FUNCIONAL - CGM	CGM	Resumo do Plano de Ação 8.6	LDO 2023 Lei Municipal 16.036, de 30 de junho de 2022
2257	ATENDIMENTO DE DESPESA COM A FOLHA DE PAGAMENTO DOS SERVIDORES MUNICIPAIS DE CURITIBA - CGM	CGM	Resumo do Plano de Ação 8.6	LDO 2023 Lei Municipal 16.036, de 30 de junho de 2022
2258	ADIANTAMENTO PARA COBERTURA DAS DESPESAS ADMINISTRATIVAS DO REGIME DE PREVIDÊNCIA COMPLEMENTAR	SMAP	Resumo do Plano de Ação 8.6	LDO 2023 Lei Municipal 16.036, de 30 de junho de 2022
2259	PAGAMENTO DA TAXA DE ADMINISTRAÇÃO AO REGIME PRÓPRIO DE PREVIDÊNCIA SOCIAL	SMAP	Resumo do Plano de Ação 8.6	LDO 2023 Lei Municipal 16.036, de 30 de junho de 2022
2270	DIVULGAÇÃO DE CAMPANHAS INFORMATIVAS E EDUCATIVAS DE UTILIDADE PÚBLICA - GM	SGM	Governo Municipal 8.4.2	LDO 2024 Lei Municipal 16.185, de 29 de junho de 2023
2275	TRANSFERÊNCIA DE RECURSOS ÀS ENTIDADES QUE ATUAM NO INTERESSE DO MUNICÍPIO	CGM	Resumo do Plano de Ação 8.6	PLDO 2025
2277	TRANSFERÊNCIA DE RECURSOS ÀS ENTIDADES QUE ATUAM NO INTERESSE DO MUNICÍPIO	SMAP	Resumo do Plano de Ação 8.6	PLDO 2025
6020	DESENVOLVIMENTO E EXECUÇÃO DE AÇÕES DE ATENDIMENTO À CRIANÇA E AO ADOLESCENTE - IMAP	IMAP	Plano de ação 8.6	

## 8.10 RECURSOS

Tipo/Categoria Econômica	Valor 2022 (R\$)	Valor 2023 - 2025 (R\$)
Despesas correntes	2.883.728.000,00	9.487.011.000,00
Despesas de capital	31.594.000,00	88.642.000,00

Valores globais do Programa	12.490.975.000,00
-----------------------------	-------------------

### 8.11 RELAÇÃO COM OBJETIVOS DE DESENVOLVIMENTO SUSTENTÁVEL



## **CAPÍTULO 9 - PROGRAMA LEGISLATIVO MUNICIPAL**

### **9.1 COORDENAÇÃO**

Câmara Municipal de Curitiba

Presidente: Tico Kuzma

1º Vice-Presidente: Alexandre Leprevost

2º Vice-Presidente: Tito Zeglin

1ª Secretária: Flávia Francischini

2ª Secretária: Professora Josete

3º Secretário: Professor Euler

4º Secretário: Mauro Ignácio

Diretora Geral: Jussana Marques

Elaboração: Aline Bogo - Diretora Contábil-Financeira

Thiago Soares Pinto - Assessor de Projetos e Gestão

### **9.2 OBJETIVO DO PROGRAMA**

Viabilizar o cumprimento da Missão da Câmara Municipal de Curitiba, qual seja representar o cidadão curitibano e defender os interesses da sociedade, elaborando e fiscalizando o cumprimento das leis e os atos do Poder Executivo, buscando o fortalecimento da democracia e o desenvolvimento de nossa Cidade com justiça social e sustentabilidade.

### **9.3 PROPÓSITO ORGANIZACIONAL**



Trabalhar incansavelmente para contribuir com a transformação positiva de nossa sociedade e o fortalecimento da democracia.

#### **9.4 OBJETIVOS SETORIAIS**

##### **9.4.1 LEGISLAÇÃO E FISCALIZAÇÃO**

- i Produzir normas que atendam às demandas sociais, políticas e econômicas da cidade e dos cidadãos;
- ii Implantar modelos e processos para aprimorar o monitoramento da execução das políticas públicas da cidade de Curitiba.

##### **9.4.2 ADMINISTRAÇÃO E GESTÃO**

- i Aprimorar os mecanismos de planejamento, gestão e monitoramento das ações e projetos da Câmara Municipal;
- ii Modernizar os sistemas e modelos de gestão administrativa e financeira;
- iii Valorizar e fortalecer o papel e a atuação do servidor;
- iv Promover o aprimoramento constante da estrutura física da Câmara Municipal.

##### **9.4.3 FORMAÇÃO E CIDADANIA**

- i Promover a capacitação e o aperfeiçoamento continuado dos servidores;
- ii Implantar e aprimorar constantemente mecanismos e programas que viabilizem e estimulem a participação social;
- iii Promover a recuperação, preservação e a divulgação da memória histórica da Câmara Municipal.

#### **9.5 RESUMO DO PLANO DE AÇÃO**

O Programa Legislativo Municipal contempla dois eixos de atuação, sendo um voltado ao público interno do órgão, e outro voltado ao público externo. No eixo interno,

o órgão planeja a qualificação de suas estruturas físicas por meio de reformas, ampliações e/ou construções que atendam às demandas atuais e futuras para o funcionamento administrativo, legislativo e parlamentar da Câmara Municipal. Planeja, ainda, a implantação de projetos que promovam a qualificação e o empoderamento do servidor em prol do desenvolvimento do sentimento de pertencimento, permitindo o alcance de melhores resultados no trabalho prestado e na qualidade de vida de cada indivíduo que integre o órgão legislativo. Serão desenvolvidas, ainda, ações de aprimoramento tecnológico mantendo o Poder Legislativo de Curitiba como referência para outros municípios nos aspectos de gestão administrativa e tramitação legislativa. Por fim, a Câmara manterá, de forma complementar ao Plano Plurianual, seu Planejamento Estratégico Decenal, contendo as principais estratégias de cada setor para mitigação dos riscos e dificuldades levantados nas análises situacionais do órgão, bem como para fortalecer os elementos de destaque e relevância no funcionamento institucional.

Já no que tange ao eixo externo, pretende-se o aprimoramento constante da atuação legislativa dos parlamentares, e o fortalecimento e a ampliação da participação social nas sessões plenárias, audiências e consultas públicas, ressignificando o papel do Poder Legislativo na vida do cidadão. Planeja-se, ainda, a preservação histórica e a divulgação da memória da Câmara Municipal, dando ênfase à fundação da cidade de Curitiba e à relevância dos debates realizados ao longo da história do município e que contribuíram para a relevância política e para a qualidade de vida da cidade. Através da Escola do Legislativo, serão realizadas ações que permitam o entendimento e a valorização do conceito de cidadania e democracia pelos cidadãos, contribuindo com a participação social na vida política da cidade.

## **9.6 PRIORIDADES**

**9.6.1** Reforma e aprimoramento das instalações existentes no Legislativo Municipal;

**9.6.2** Construção ou ampliação da sede do Poder Legislativo para atendimento das demandas atuais e futuras do órgão;

**9.6.3** Reorganização da Controladoria do Legislativo, para contemplar a criação e implantação do Programa de Compliance e Integridade do Legislativo Municipal;

**9.6.4** Reestruturação do Plano de Carreira dos Servidores da Câmara Municipal de Curitiba, visando ao reconhecimento e ao fortalecimento da atuação do servidor;

**9.6.5** Desenvolvimento de estudos e iniciativas para reforçar o quadro de servidores devidamente qualificados para o atendimento pontual ou contínuo das demandas do Legislativo Municipal;

**9.6.6** Planejamento para recomposição do quadro funcional em razão de aposentadorias e abandono da carreira;

**9.6.7** Manutenção da atualização e evolução tecnológica dos equipamentos e softwares da Câmara Municipal de Curitiba;

**9.6.8** Desenvolvimento, regulamentação e aplicação de novos modelos de trabalho, como o trabalho remoto, otimizando a realização das atividades e a utilização dos recursos públicos;

**9.6.9** Ampliação da atuação da Escola do Legislativo para estimular e fortalecer a qualificação dos servidores e desenvolver a formação cidadã da sociedade;

**9.6.10** Ampliação da participação popular através de Audiências e Consultas Públicas, da manutenção da transmissão das sessões e audiências por meio *online* e da implantação de programas que promovam a descentralização da atuação legislativa;

**9.6.11** Reorganização do Serviço de Informação ao Cidadão e da Ouvidoria do Legislativo, unificando o atendimento do cidadão em uma central única;

**9.6.12** Implementação de projeto visando à recuperação, conservação e divulgação da memória histórica da Câmara Municipal de Curitiba;

**9.6.13** Requalificação do Sistema de Proposições Legislativas para facilitar a compreensão e o uso pelos cidadãos;

**9.6.14** Desenvolvimento e veiculação de campanhas e ações de comunicação visando à aproximação entre a Câmara Municipal e a sociedade, bem como à compreensão quanto ao papel do Poder Legislativo Municipal.

## 9.7 VISÃO ORGANIZACIONAL

Ser reconhecida nacionalmente, até 2031, pela excelência em sua atuação legislativa independente, transparente e com ampla participação dos cidadãos.

## 9.8 AÇÕES ORÇAMENTÁRIAS

### PROGRAMA LEGISLATIVO MUNICIPAL - 0008

1158	AQUISIÇÃO E REPOSIÇÃO DE EQUIPAMENTOS E MATERIAL PERMANENTE DA CÂMARA MUNICIPAL DE CURITIBA	CMC	Prioridades 9.6.7
1159	EXECUÇÃO DE REFORMAS E MELHORIAS NOS PRÓPRIOS DO LEGISLATIVO MUNICIPAL	CMC	Prioridades 96.1
1210	CONSTRUÇÃO OU AMPLIAÇÃO DA SEDE DO PODER LEGISLATIVO	CMC	Prioridades 9.6.2
2203	MANUTENÇÃO DA ESTRUTURA FUNCIONAL DO PODER LEGISLATIVO	CMC	Resumo plano de ação 9.5
2204	MANUTENÇÃO DAS ATIVIDADES POLÍTICO-PARLAMENTARES	CMC	Resumo plano de ação 9.5
2206	MANUTENÇÃO DA ESCOLA DO LEGISLATIVO	CMC	Resumo plano de ação 9.5

## 9.9 RECURSOS

Tipo/Categoria Econômica	Valor 2022	Valor 2023 - 2025
Despesas correntes	<b>148.228.000,00</b>	<b>506.653.000,00</b>
Despesas de capital	<b>8.500.000,00</b>	<b>45.000.000,00</b>
<b>Valores globais do Programa</b>	<b>708.381.000,00</b>	

## CAPÍTULO 10 - INVESTIMENTOS

A prefeitura de Curitiba tem conseguido manter o equilíbrio fiscal entre a receita e a despesa mesmo diante do impacto da crise econômica no Brasil. Essa conquista deve-se ao esforço na redução das despesas e na reestruturação da administração tributária com o intuito de coibir a sonegação e aumentar a arrecadação de receitas tributárias (próprias). Com essas medidas o Município pode responder à crise ampliando a prestação de serviços essenciais, criando mecanismos de apoio a pequenos negócios e ainda ampliando os investimentos em infraestrutura e melhorias na cidade.

Mantendo-se na posição de 5ª maior economia do país, de acordo com o Instituto Brasileiro de Geografia e Estatística (IBGE, 2018), Curitiba também investe na modernização administrativa para propiciar um melhor atendimento ao público, por meio das novas formas de recepção das demandas do cidadão/contribuinte/empresa. Por outro lado, os mecanismos de arrecadação eficientes resultam no incremento das receitas próprias, gerando assim, mais autonomia e governabilidade dos recursos.

Atualmente, Curitiba possui uma carteira de 23 contratos de operações de crédito sendo que alguns já estão em fase de amortização. Aquelas que estão em andamento ou em contratação somam mais de R\$ 1,5 bilhão de reais para investimentos.

Em execução ou em contratação, temos os seguintes contratos:

- Agência Francesa de Desenvolvimento (AFD), destinada ao projeto Gestão de Risco Climático Bairro Novo do Caximba que prevê um conjunto de intervenções voltadas à adaptação às mudanças climáticas e à recuperação socioambiental, tendo como ponto de partida a realocação de famílias que ocupam uma área no bairro do Caximba de forma irregular e encontram-se em situação de risco e vulnerabilidade social e ambiental;
- Banco Interamericano de Desenvolvimento (BID), destinados à execução do Projeto Aumento da Capacidade e Velocidade da Linha Direta Inter 2, que é responsável pelo deslocamento de

aproximadamente 91mil pass./dia. O objetivo deste projeto é recuperar parte velocidade inicial que era de 32km/h. Espera-se que com estas intervenções previstas no projeto haja uma melhoria na qualidade do serviço ofertado e a conseqüente recuperação dos passageiros do sistema uma vez que a proposta está diretamente ligada à otimização, ampliação e requalificação da infraestrutura de transporte público;

- Caixa Econômica Federal no âmbito do Programa de Financiamento para Infraestrutura e Saneamento – FINISA, destinados a obras e serviços de infraestrutura urbana e equipamentos públicos, bem como a elaboração de estudos, projetos e planos para mobilidade urbana integrada e transporte.
- New Development Bank – NDB, destinados para a implantação de melhorias na infraestrutura viária dos Eixos Leste/Oeste e Sul, cuja operação de crédito já está autorizada e em vias de contratação.

Com a aprovação do Plano de Mitigação e Adaptação às Mudanças Climáticas - PlanClima de Curitiba, pelo Decreto nº 1670 de 11 de dezembro de 2020, Curitiba está consolidando os compromissos assumidos no Acordo de Paris sobre Mudança do Clima, na Agenda 2030 de Desenvolvimento Sustentável e na Carta de Compromisso da Cidade de Curitiba da Rede C40 de Grandes Cidades para Liderança do Clima. Assim, Curitiba poderá usufruir das oportunidades e mecanismos de apoio aos países em desenvolvimento que poderão resultar em transferências de tecnologia e aportes financeiros. Para o período da vigência deste PPA, estão previstas ações de curto, médio e longo prazo balizadas por esses compromissos com foco especial em obras de melhoria na infraestrutura de mobilidade e drenagem.

Para o período de 2022-2025 estão previstos recursos no total de R\$ 2.426.275.000,00 para investimentos, sendo que esses recursos tendem a aumentar à medida que as negociações que o Município vem realizando se concretizem.

**ANEXO II - OPERAÇÕES ESPECIAIS E RESERVA DE  
CONTINGÊNCIA**

## OPERAÇÕES ESPECIAIS E RESERVA DE CONTINGÊNCIA

O Programa de Operações Especiais corresponde ao detalhamento da função Encargos Especiais, contendo despesas com pagamento de Sentenças Judiciais, Amortização, Juros e Encargos da Dívida Pública Interna e Externa, PIS/PASEP entre outras e a Reserva de Contingência.

### 0000 - PROGRAMA DE OPERAÇÕES ESPECIAIS

**Órgão Gestor:** - Secretaria Municipal de Planejamento, Finanças e Orçamento- SMF

**Objetivo geral:** Realizar despesas que não contribuam para a manutenção das ações de governo, das quais não resulte um produto e não gerem contraprestação direta sob a forma de bens e serviços.

#### Recursos:

Tipo/Categoria Econômica	Valor 2022 (R\$)	Valor 2023 - 2025 (R\$)
Despesas Correntes	210.961.000,00	671.133.000,00
Despesas de Capital	263.841.000,00	683.819.000,00
<b>Valores Globais do Programa</b>	<b>1.829.754.000,00</b>	

### 9999 - RESERVA DE CONTINGÊNCIA

**Órgão Gestor:** Secretaria Municipal de Planejamento, Finanças e Orçamento – SMF  
Instituto de Previdência dos Servidores do Município de Curitiba - IPMC

**Objetivo geral:** Reservar recursos orçamentários para atendimento do desequilíbrio entre a receita e a despesa pública, de passivos contingentes e outros riscos e eventos fiscais imprevistos. A Reserva do RPPS corresponde ao superávit gerado pela diferença

entre a Receita Prevista e as Despesas Previdenciárias Fixadas e será utilizado para pagamentos previdenciários futuros.

#### Recursos:

Tipo/Categoria Econômica	Valor 2022 (R\$)	Valor 2023 - 2025 (R\$)
Reserva de Contingência	73.415.000,00	232.621.000,00
Reserva do RPPS	5.961.000,00	195.634.000,00
<b>Valores Globais do Programa</b>	<b>507.631.000,00</b>	



**ANEXO III - FALA CURITIBA CONSULTAS PÚBLICAS**

## **FALA CURITIBA 2021**

### **CONSULTAS PÚBLICAS PARA A DEFINIÇÃO DAS PEÇAS ORÇAMENTÁRIAS**

O Fala Curitiba nasceu em 2017 com o objetivo de inovar na maneira de ouvir a população sobre as prioridades da Administração Municipal.

Buscando qualificar a participação, em comparação a anos anteriores, junto ao processo de escuta foi viabilizada a explicação sobre como acontece o planejamento orçamentário dos governos. As diferenças entre Plano Plurianual (PPA), Lei de Diretrizes Orçamentárias (LDO) e Lei Orçamentária Anual (LOA) foram apontadas de maneira didática para que o cidadão soubesse como comunicar sua necessidade, no momento correto.

Além desses direcionamentos, o fluxo do Programa levava à priorização por consenso, quando técnicos das políticas públicas mediavam as conversas dos grupos de interesse para determinar, no máximo, 3 prioridades coletivas de um conjunto de diversas demandas individuais.

Com reuniões presenciais e participação virtual, durante os três primeiros anos, o Programa foi crescendo em adesão, importância e credibilidade.

Em 2020, a Pandemia de COVID-19 impôs o desafio de continuar crescendo e adaptar o formato, até aquele momento, estabelecido. Neste ano as reuniões presenciais não puderam acontecer e o processo de priorização passou a ser virtual, determinado somente pela quantidade de indicações sobre uma mesma demanda.

Em 2021, ainda impactado pelas adaptações necessárias, o Fala Curitiba organizou a possibilidade de escuta para a formulação do PPA 2022-2025, da LDO 2022 e a da LOA 2022 em formato renovado.

## **PLANO PLURIANUAL 2022-2025 e LEI DE DIRETRIZES ORÇAMENTÁRIAS**

### **2022**

O formato de participação para as Consultas Públicas do PPA 2022-2025 e LDO 2022, em 2021, aconteceu simultaneamente e foi organizado para disponibilizar diferentes canais de registro de demandas individuais e ampliar o acesso de diferentes públicos. A participação pôde ser registrada pelo portal [fala.curitiba.pr.gov.br](http://fala.curitiba.pr.gov.br), por formulários disponíveis nas Administrações Regionais e também pelo aplicativo de mensagens *Whatsapp*, no período de 1º a 30 de março.

Houve ampla divulgação das formas de participação, incluindo a disseminação de *cards* individualizados por regional em redes sociais.

Durante o processo vigente, também aconteceram reuniões virtuais abertas, realizadas pelas Administrações Regionais, com informações sobre o programa e as formas de envolver a comunidade.

Foram, ainda, disponibilizados vídeos explicativos sobre o processo de Consulta Pública, bem como uma fala do Prefeito Rafael Greca convidando a população para participar.

Para detalhamento, há um site que explica todas as fases de elaboração das peças orçamentárias, bem como presta contas dos processos anteriores - [consultaspublicas.curitiba.pr.gov.br](http://consultaspublicas.curitiba.pr.gov.br)

Com a suspensão do atendimento presencial nas Administrações Regionais até o dia 28 de março, o prazo da consulta foi estendido para o dia 16 de abril.

#### **ON-LINE**

Acessando o portal pelo endereço [fala.curitiba.pr.gov.br](http://fala.curitiba.pr.gov.br), o cidadão cadastrava seus dados pessoais. Caso já cadastrado na plataforma, a inserção do CPF e senha já oportunizava acesso direto.

A primeira participação era para priorizar ações ao PPA 2022-2025.

Na sequência, o cidadão fazia a opção da Regional que desejava e era, então direcionado a optar por uma das 20 áreas temáticas: Assistência Social, Cultura, Direitos

Humanos, Educação, Esporte e Lazer, Fiscalização e controle urbano, Habitação/Regularização, Manutenção da cidade, Meio Ambiente, Melhor atendimento ao cidadão, Oportunidade de negócios e emprego, Pavimentação, Saúde, Segurança, Segurança Alimentar e Nutricional, Trânsito e mobilidade, Transporte coletivo, Turismo/atração de negócios, Prevenção ao uso de drogas ou Limpeza e coleta de lixo.

No final, era convidado a participar da Consulta para a LDO 2022.

Novamente, o cidadão fazia a opção da Regional que desejava e optava por uma das 15 Políticas Públicas: Assistência Social, Cultura, Direitos Humanos, Educação, Empreendedorismo, Esporte e Lazer, Habitação, Meio Ambiente, Obras Públicas, Saúde, Segurança, Segurança Alimentar e Nutricional, Trânsito, Transporte ou Urbanismo. Estas áreas apresentavam 58 subtemas que eram as alternativas para suas indicações.

Por exemplo, se escolhesse a área de Obras Públicas, os subtemas disponibilizados eram: Iluminação Pública, Pontes e Drenagem e Pavimentação.

Era possível participar em mais de uma Regional.

## **FORMULÁRIOS IMPRESSOS**

Como inovação ao processo e na tentativa de ampliar a participação dos cidadãos que tem dificuldade de acessar à plataforma online, foram disponibilizados formulários impressos, distribuído pelas Administrações Regionais e em equipamentos públicos.

A face frontal trazia o cadastro idêntico ao da plataforma on-line e oportunizava a escolha de 03 opções, das 20 disponíveis, para priorizar áreas temáticas do PPA 2022-2025. No verso, estavam as 15 Políticas Públicas, com os 58 subtemas que possibilitavam a escolha prioritária de 05 para a composição da LDO 2022.

Preenchidos, os formulários eram entregues nas Administrações Regionais, repassados ao Instituto Municipal de Administração Pública e cadastrados no sistema on-line.

## **APLICATIVO DE TROCA DE MENSAGENS**

Ainda como esforço de ampliar e garantir acesso a um número cada vez maior de cidadãos, existia a possibilidade de registrar a participação via *Whatsapp*.

Da mesma maneira que nos outros canais, ao mandar uma mensagem ao número (41)9876-2903 (Central de Relacionamento da Prefeitura Municipal de Curitiba), era necessário ir respondendo questões que preenchiam um cadastro, para na sequência, escolher as 03 prioridades do PPA e os 05 subtemas da LDO.

Em intervalos de tempo específicos, a Central de Relacionamento produzia relatórios com os dados de participação que, assim como os formulários impressos, eram cadastrados no sistema on-line pelo Instituto Municipal de Administração Pública.

### **RESULTADO DA PARTICIPAÇÃO PARA COMPOSIÇÃO DO PPA 2022 2025**

As indicações foram computadas separadamente (PPA e LDO) e ao final do processo da consulta, obteve-se um extrato das prioridades.

7.145 cidadãos contribuíram com suas indicações para o PPA 2022-2025. Destes, 2.038 registraram sua participação on-line, 4.947 através dos formulários disponibilizados e 160 através do *Whatsapp*.

Esses diferentes canais somaram 22.764 escolhas para a cidade como um todo, mas também, foi possível mapear a participação para cada uma das 10 Regionais de Curitiba.

Contabilizando a participação das 10 Regionais, as maiores indicações da população, agrupadas por área temática foram, investimentos em Saúde, Segurança Pública, Pavimentação, Educação e Oportunidades de negócios e empregos, conforme gráfico abaixo que apresenta o número total de indicações.

#### **GRÁFICO 01: AGRUPAMENTO POR ÁREA TEMÁTICA NA CONSULTA PÚBLICA PARA O PPA 2022 2025**

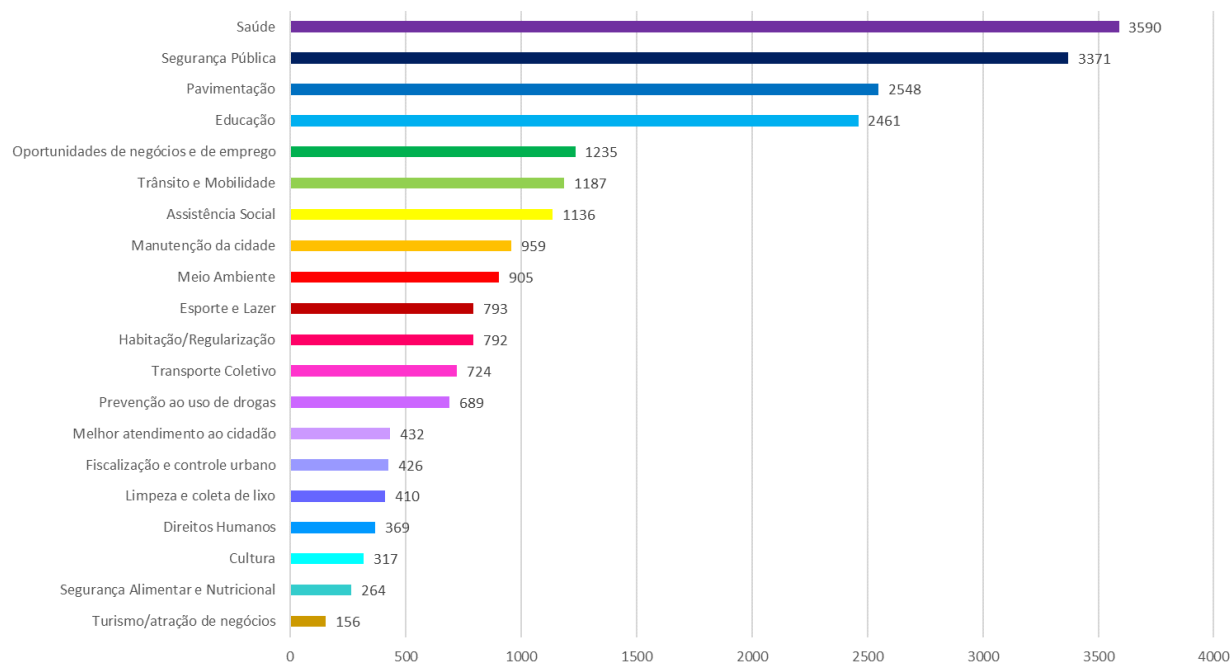

Fonte: SISTEMA CONECTA, IMAP 2021.

O gráfico 2 apresenta o número de indicações em cada Administração Regional de Curitiba.

**GRÁFICO 02: INDICAÇÕES POR REGIONAL NA CONSULTA PÚBLICA PARA A PPA 2022 2025**

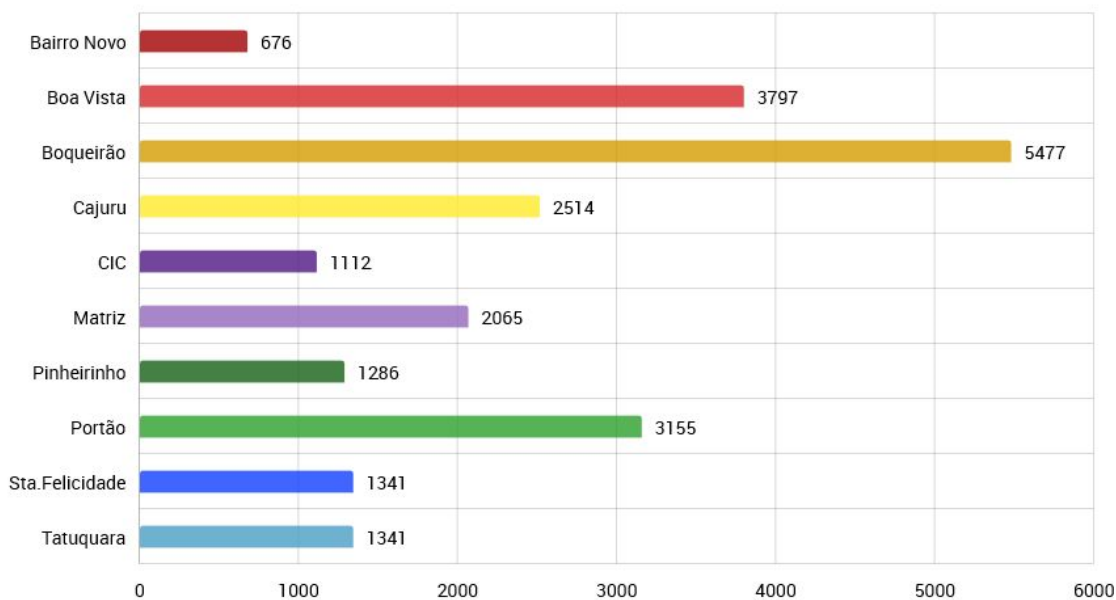

Fonte: SISTEMA CONECTA, IMAP 2021.

Ao detalhar o resultado por regional, considerando a área temática mais indicada, elucida-se uma cidade de interesses homogêneos, como demonstrado no quadro abaixo.

**QUADRO 01: 05 PRIORIDADES MAIS INDICADAS, POR REGIONAL, NA CONSULTA PÚBLICA PARA O PPA 2022-2025**

REGIONAL	ÁREA TEMÁTICA	Nº INDICAÇÕES
BAIRRO NOVO	Saúde	102
	Educação	82
	Segurança Pública	77
	Meio Ambiente	47
	Esporte e Lazer	46
BOA VISTA	Saúde	616
	Pavimentação	506
	Segurança Pública	501
	Educação	424
	Trânsito e Mobilidade	224
BOQUEIRÃO	Saúde	1.027
	Segurança Pública	913
	Educação	711
	Pavimentação	697
	Oportunidades de negócios e empregos	332
CAJURU	Saúde	378
	Pavimentação	333
	Segurança Pública	304
	Educação	245
	Habitação/Regularização	215
CIC	Saúde	170
	Segurança Pública	146
	Educação	139
	Pavimentação	83
	Oportunidades de negócios e empregos	70
MATRIZ	Segurança Pública	382
	Saúde	205
	Assistência Social	174
	Educação	168
	Manutenção da cidade	156
PINHEIRINHO	Saúde	209
	Segurança Pública	181
	Pavimentação	142
	Educação	130
	Oportunidades de negócios e empregos	88
PORTÃO	Segurança Pública	480
	Saúde	443
	Pavimentação	395
	Educação	277
	Trânsito e Mobilidade	232
SANTA FELICIDADE	Saúde	183
	Segurança Pública	156
	Educação	144
	Pavimentação	141
	Trânsito e Mobilidade	120
TATUQUARA	Saúde	257
	Segurança Pública	231
	Pavimentação	142
	Educação	141
	Oportunidades de negócios e empregos	73

Fonte: SISTEMA CONECTA, IMAP 2021.

**RESUMO DA PARTICIPAÇÃO NA CONSULTA PÚBLICA PARA O PPA 2022 2025**

FIGURA 01: RESUMO DA PARTICIPAÇÃO NA CONSULTA PÚBLICA – PPA 2022 2025

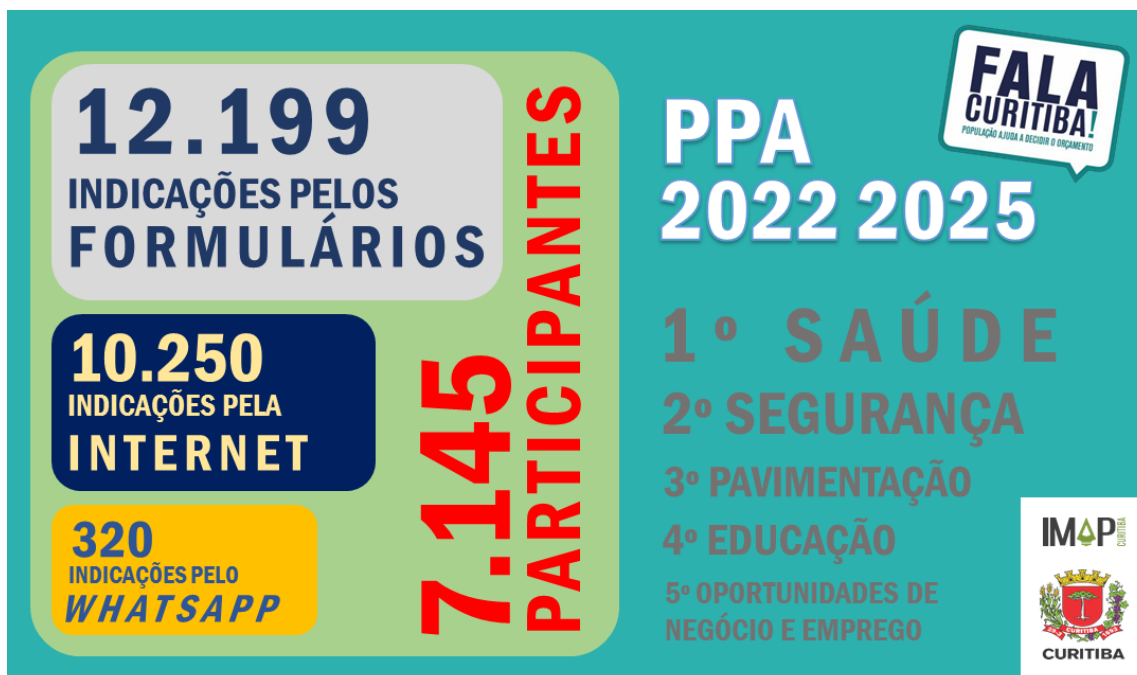

### RESULTADO DA PARTICIPAÇÃO PARA COMPOSIÇÃO DA LDO 2022

6.058 cidadãos contribuíram com suas indicações para a LDO 2022. Destes, 1.741 registraram sua participação on-line, 4.176 através dos formulários disponibilizados e 141 através do *Whatsapp*.

Esses diferentes canais somaram 29.272 escolhas para a cidade como um todo e as maiores indicações da população, agrupadas por Política Pública foram, investimentos em Assistência Social, Obras Públicas, Saúde, Segurança e Meio Ambiente, conforme gráfico abaixo que apresenta o número total de indicações.

GRÁFICO 03: AGRUPAMENTO POR ÁREA TEMÁTICA NA CONSULTA PÚBLICA PARA A LDO 2022



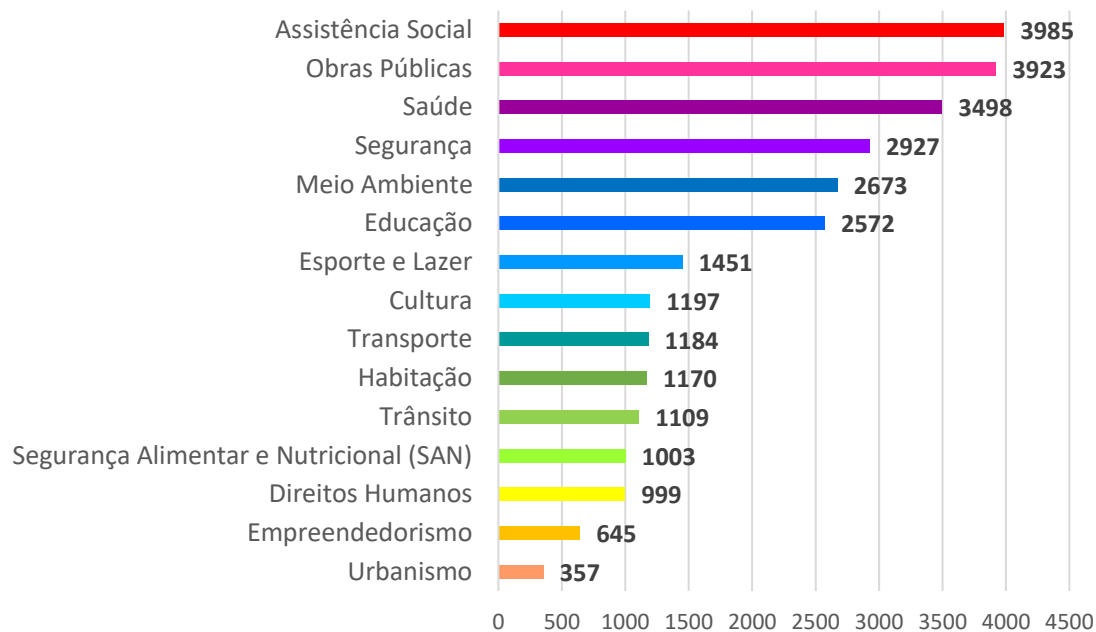

Fonte: SISTEMA CONECTA, IMAP 2021.

O gráfico 4 apresenta o número de indicações em cada Administração Regional de Curitiba.

**GRÁFICO 04: AGRUPAMENTO DE INDICAÇÕES POR REGIONAL NA CONSULTA PÚBLICA PARA A LDO 2022**

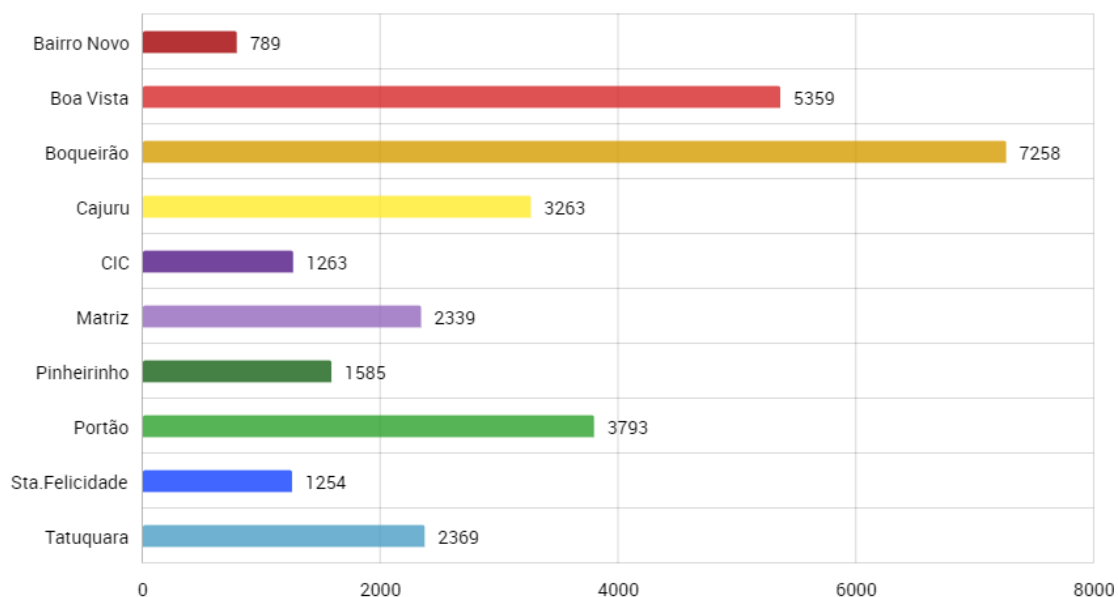

Fonte: SISTEMA CONECTA, IMAP 2021.

Detalhando o resultado, evidencia-se que a Saúde teve temas priorizados em 9 das 10 regionais de Curitiba, porém a política pública de Assistência Social obteve o maior o número de indicações, com destaque na Regional Matriz. Obras Públicas também teve ênfase nas indicações, presente entre os 5 mais apontados nas 10 das Regionais da cidade.

Em número de indicações se destacam também os temas de Segurança e Educação.

O quadro 4 apresenta a quantidade total de indicações por Regional e especificamente os 5 temas mais indicados para cada uma das 10 Regionais.

**QUADRO 02: PRIORIDADES APRESENTADAS NAS SUGESTÕES – LDO 2022**

		TEMA	POLÍTICA PÚBLICA
<b>REGIONAL BAIRRO NOVO</b>	1º	Atenção básica	<u>Saúde</u>
	2º	Implantação e revitalização de áreas de lazer - Praças, parques e bosques	Meio Ambiente
	3º	Atenção especializada	<u>Saúde</u>
	4º	Pavimentação	Obras Públicas
	5º	Educação Infantil - CMEIS	Educação
<b>789 indicações</b>			
		TEMA	POLÍTICA PÚBLICA
<b>REGIONAL BOA VISTA</b>	1º	Pavimentação	Obras Públicas
	2º	Atenção a urgência e emergência	<u>Saúde</u>
	3º	Pontes e drenagem	Obras Públicas
	4º	Atenção especializada	<u>Saúde</u>
	5º	Defesa civil municipal - Ações de segurança preventiva	Segurança
<b>5.359 indicações</b>			
		TEMA	POLÍTICA PÚBLICA
<b>REGIONAL BOQUEIRÃO</b>	1º	Pavimentação	Obras Públicas
	2º	Atenção a urgência e emergência	<u>Saúde</u>
	3º	Pontes e drenagem	Obras Públicas
	4º	Educação Infantil - CMEIS	Educação
	5º	Guarda Municipal	Segurança
<b>7.258 indicações</b>			
		TEMA	POLÍTICA PÚBLICA
<b>REGIONAL CAJURU</b>	1º	Pavimentação	Obras Públicas
	2º	Regularização fundiária de áreas ocupadas	Habituação
	3º	Atenção especializada	<u>Saúde</u>

<b>3.263 indicações</b>	4º	Atenção a urgência e emergência	<u>Saúde</u>
	5º	Atenção básica	<u>Saúde</u>
<b>REGIONAL CIC</b>		<b>TEMA</b>	<b>POLÍTICA PÚBLICA</b>
	1º	Pavimentação	Obras Públicas
	2º	Atenção especializada	<u>Saúde</u>
	3º	Ações de prevenção ao uso de drogas	Segurança
	4º	Atenção a urgência e emergência	<u>Saúde</u>
	5º	Assistência à criança e ao adolescente	Assistência Social
<b>1.263 indicações</b>			
<b>REGIONAL MATRIZ</b>		<b>TEMA</b>	<b>POLÍTICA PÚBLICA</b>
	1º	Atenção especial à pessoa em situação de rua	Assistência Social
	2º	Defesa civil municipal - Ações de segurança preventiva	Segurança
	3º	Ações de prevenção ao uso de drogas	Segurança
	4º	Guarda Municipal	Segurança
5º	Iluminação pública	Obras Públicas	
<b>2.339 indicações</b>			
<b>REGIONAL PINHEIRINHO</b>		<b>TEMA</b>	<b>POLÍTICA PÚBLICA</b>
	1º	Pavimentação	Obras Públicas
	2º	Atenção especializada	<u>Saúde</u>
	3º	Atenção a urgência e emergência	<u>Saúde</u>
	4º	Assistência à criança e ao adolescente	Assistência Social
5º	Atenção básica	<u>Saúde</u>	
<b>1.585 indicações</b>			
<b>REGIONAL PORTÃO</b>		<b>TEMA</b>	<b>POLÍTICA PÚBLICA</b>
	1º	Pavimentação	Obras Públicas
	2º	Atenção a urgência e emergência	<u>Saúde</u>
	3º	Implantação e revitalização de áreas de lazer - Praças, parques e bosques	Meio Ambiente
	4º	Ações de prevenção ao uso de drogas	Segurança
5º	Guarda Municipal	Segurança	
<b>3.793 indicações</b>			
<b>REGIONAL SANTA FELICIDADE</b>		<b>TEMA</b>	<b>POLÍTICA PÚBLICA</b>
	1º	Pavimentação	Obras Públicas
	2º	Guarda Municipal	Segurança
	3º	Circulação e sinalização de trânsito	Trânsito
4º	Atenção a urgência e emergência	<u>Saúde</u>	

1.254 indicações	5º	Atenção básica	<u>Saúde</u>
REGIONAL TATUQUARA	TEMA		POLÍTICA PÚBLICA
	1º	Pavimentação	Obras Públicas
	2º	Atenção especializada	<u>Saúde</u>
	3º	Guarda Municipal	Segurança
	4º	Atenção básica	<u>Saúde</u>
2.369 indicações	5º	Assistência à criança e ao adolescente	Assistência Social

Fonte: SISTEMA CONECTA, IMAP 2021.

## RESUMO DA PARTICIPAÇÃO NAS CONSULTAS PÚBLICAS – LDO 2022

FIGURA 02: RESUMO DA PARTICIPAÇÃO GERAL NA CONSULTA PÚBLICA – LDO 2022



Fonte: IMAP 2021.

## **LEI ORÇAMENTÁRIA ANUAL 2022**

A participação para as Consultas Públicas da LOA 2022, em 2021, foi dividida em duas fases e buscou disponibilizar diferentes canais de registro de demandas individuais e ampliar o acesso de diferentes públicos.

Houve ampla divulgação das formas de participação:

- *Cards para Whatsapp*
- *SMS*
- Banner digital para o site da PMC
- Banner impresso nas regionais
- Ficha impressa
- Convite do Prefeito, por vídeo de *Whatsapp*
- Mobiliário Urbano
- Divulgação em rádio
- Matérias jornalistas em grandes canais
- Divulgação nas redes sociais da PMC
- Campanha on-line
- Painéis digitais – mídia embarcada

Ainda com objetivo de contribuir para o entendimento de todo o processo, o site [fala.curitiba.pr.gov.br](http://fala.curitiba.pr.gov.br) explica todas as fases de elaboração das peças orçamentárias, bem como presta contas dos processos anteriores.

### **FASE I**

A fase I coletou as sugestões individuais dos cidadãos , que puderam ser registradas pelo portal [fala.curitiba.pr.gov.br](http://fala.curitiba.pr.gov.br), por formulários disponíveis nas Administrações Regionais e também pelo aplicativo de mensagens *Whatsapp*, no período de 10 de maio a 20 de junho.

## ON-LINE

Acessando o portal pelo endereço [fala.curitiba.pr.gov.br](http://fala.curitiba.pr.gov.br), o cidadão cadastrava seus dados pessoais. Caso já cadastrado na plataforma, a inserção do CPF e senha já oportunizava acesso direto.

O cidadão fazia a opção da Regional que desejava e era, então direcionado a fazer 05 opções em 58 subtemas, dentro das 15 Políticas Públicas.

Existia ainda a possibilidade de detalhar a escolha com mais informações ou registrar sua sugestão em um espaço para escrita, caso o cidadão não conseguisse identificar seu desejo nos subtemas disponíveis.

**FIGURA 03: TELA DE APRESENTAÇÃO DO PORTAL PARA PARTICIPAÇÃO ON LINE**

Credenciamento: 10/05/2021 à 10/08/2021

Selecione uma regional  Não sabe qual é sua Regional?

Matriz [Selecionar outra regional](#)

Para esta regional você pode selecionar até 5 Prioridade(s) Participação 5 de 5

Regional Matriz

Assistência Social	Cultura	Direitos Humanos
Educação	Empreendedorismo	Esporte e Lazer
Habitação	Meio Ambiente	Obras Públicas
Saúde	Segurança	Segurança Alimentar e Nutricional (SAN)
Trânsito	Transporte	Urbanismo

Para saber como participar, clique aqui.

**FINALIZAR PARTICIPAÇÃO**

Fonte: SISTEMA CONECTA, IMAP 2021

**FIGURA 04: OPÇÕES DE ESCOLHAS DENTRO DE CADA POLÍTICA PÚBLICA**

The figure displays two screenshots of the 'OBRAS PÚBLICAS' (Public Works) interface. The left screenshot shows a menu with four expandable categories: 'ILUMINAÇÃO PÚBLICA', 'PAVIMENTAÇÃO', 'PONTES E DRENAGEM', and 'VOCÊ NÃO ENCONTROU SUA OPÇÃO? ESCREVA AQUI SUA PRIORIDADE'. The right screenshot shows the expanded options for each category, each with a radio button for selection.

**OBRAS PÚBLICAS**

**ILUMINAÇÃO PÚBLICA** +

- Ampliação de rede em vias públicas (implantação de postes e luminárias em novos locais)
- Implantação de novos pontos e modernização da iluminação pública (parques, praças, jardins, ciclovias, calçadas cênicas e eixos de animação)
- Melhorias no sistema de Iluminação Pública, eficiência com troca para luminárias em LED

**PAVIMENTAÇÃO** +

- Implantação de asfalto sobre saibro. Escreva o nome da RUA com as transversais
- Revitalização de rua já asfaltada. Escreva o nome da RUA com as transversais

**PONTES E DRENAGEM** +

- Análise de viabilidade técnica e/ou elaboração de projeto para contenção/erosão em margens de rios ou córregos (muros de arrimo, concreto, etc.)
- Análise de viabilidade técnica e/ou elaboração de projeto para implantação de galeria de águas pluviais (escoamento da água de chuva)
- Análise de viabilidade técnica e/ou elaboração de projeto para implantação de Pontes de Concreto ou Passarelas Metálicas/Concreto

**VOCÊ NÃO ENCONTROU SUA OPÇÃO? ESCREVA AQUI SUA PRIORIDADE** +

Use este espaço para escrever a sua prioridade, caso não o tema não esteja entre as opções disponíveis.

**Confirmar**

Fonte: SISTEMA CONECTA, IMAP 2021

Era possível participar em mais de uma regional.

## FORMULÁRIOS IMPRESSOS

Os formulários impressos foram distribuídos pelas Administrações Regionais e em equipamentos públicos.

A face frontal trazia o cadastro idêntico ao da plataforma on-line e a identificação da regional em que se pretendia participar. No verso, estavam as 15 Políticas Públicas com espaço para a explicação da sugestão.

FIGURA 05: FORMULÁRIO IMPRESSO

**FALA CURITIBA!**  
CURITIBA PÚBLICA MUNICIPAL

Aqui sua voz é ouvida.  
Por meio da sua participação no **Programa Fala Curitiba** a Prefeitura pode conhecer as prioridades de cada bairro e ser ainda mais eficiente nas melhorias para a cidade. Cadastre-se e participe!

Nome: \_\_\_\_\_  
 CPF: \_\_\_\_\_ Data de Nascimento: \_\_\_\_\_  
 Gênero: \_\_\_\_\_ CEP: \_\_\_\_\_  
 Endereço: \_\_\_\_\_  
 Estado: \_\_\_\_\_ Cidade: \_\_\_\_\_ Bairro: \_\_\_\_\_  
 Celular: \_\_\_\_\_ Telefone: \_\_\_\_\_  
 Escolaridade:  Ensino Fundamental  Perfil do Participante:  Cidadão  
 Ensino Médio  Líder Comunitário  
 Ensino Superior  Político  
 Servidor Público  
 E-mail: \_\_\_\_\_

**REGIONAL:**  
 Bairro Novo  Fazendinha/Paritão  
 Boa Vista  Matriz  
 Boqueirão  Pinheirinho  
 Cajuru  Santa Felicidade  
 CIC  Tatuquara

**DE 25/07 A 08/08**  
**PARTICIPE NOVAMENTE,**  
**PARA AJUDAR NA ELEIÇÃO**  
**DAS 5 PRIORIDADES DA**  
**SUA REGIONAL.**

**fala.curitiba.pr.gov.br**

Nesta etapa, o Programa Fala Curitiba está ouvindo as suas indicações para incluir no orçamento para o ano que vem. Assim, escolha até **5 temas** e explique quais são as prioridades para a sua região.

ASSISTÊNCIA SOCIAL \_\_\_\_\_  
 CULTURA \_\_\_\_\_  
 DIREITOS HUMANOS \_\_\_\_\_  
 EDUCAÇÃO \_\_\_\_\_  
 EMPREENDEDORISMO \_\_\_\_\_  
 ESPORTE E LAZER \_\_\_\_\_  
 HABITAÇÃO \_\_\_\_\_  
 MEIO AMBIENTE \_\_\_\_\_  
 OBRAS PÚBLICAS \_\_\_\_\_  
 SAÚDE \_\_\_\_\_  
 SEGURANÇA \_\_\_\_\_  
 SEGURANÇA ALIMENTAR E NUTRICIONAL (SAI) \_\_\_\_\_  
 TRÂNSITO \_\_\_\_\_  
 TRANSPORTE \_\_\_\_\_  
 URBANISMO \_\_\_\_\_

Fonte: SMCS, 2021

Preenchidos, os formulários eram entregues nas Administrações Regionais, que eram responsáveis pelo cadastro no sistema on-line.

## APLICATIVO DE TROCA DE MENSAGENS

Da mesma maneira que nos outros canais, ao mandar uma mensagem ao número (41)9876-2903 (Central de Relacionamento da Prefeitura Municipal de Curitiba), era necessário ir respondendo questões que preenchiam um cadastro, para na sequência, escolher o subtema e detalhar a sugestão, se houvesse necessidade.

Em intervalos de tempo específicos, a Central de Relacionamento produzia relatórios com os dados de participação que, assim como os formulários impressos, eram cadastrados no sistema on-line pelo Instituto Municipal de Administração Pública.



## RESULTADO DA PARTICIPAÇÃO NA FASE I

95.729 sugestões cadastradas, sendo 83.613 pelos formulários impressos e 11.723 pelo site 393 pelo *Whatsapp* – resultado derivado da participação de 22.568 pessoas.

### POLÍTICAS PÚBLICAS

Estratificando o resultado por política pública, a Saúde configura como a mais sugerida, com 13.836 indicações, o que representa 14,45%, seguida por Obras Públicas (13,61%), Segurança (13,49%), Educação (10,65%) e Trânsito (7,73%), conforme demonstrado no gráfico abaixo.

**GRÁFICO 05: POLÍTICAS PÚBLICAS NA CONSULTA PÚBLICA PARA A LOA 2022 – FASE I**

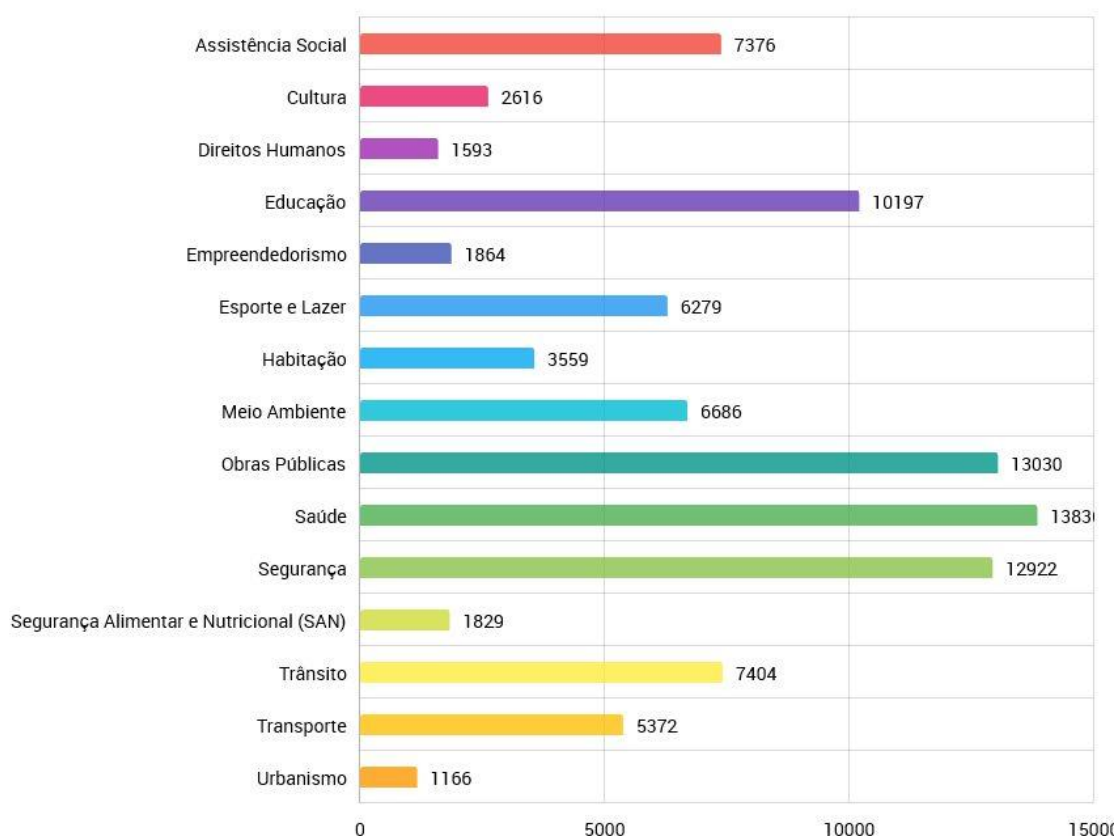

Fonte: SISTEMA CONECTA, IMAP 2021.

Detalhando ainda mais o resultado a configuração de subtemas, nas Políticas Públicas mais demandadas se apresentam da seguinte maneira:

## SAÚDE

GRÁFICO 06: INDICAÇÕES PRIORITÁRIAS DA SAÚDE, NA CONSULTA PÚBLICA PARA A LOA 2022 – FASE I

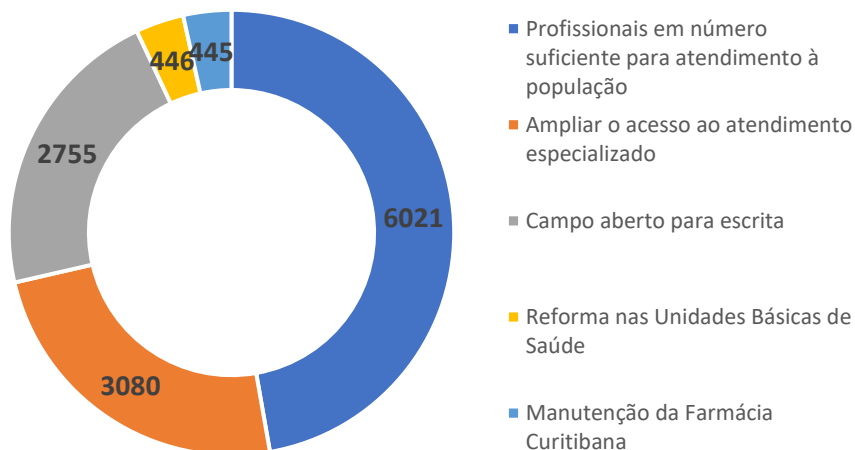

Fonte: SISTEMA CONECTA, IMAP 2021.

Nos 5 subtemas mais demandados da Saúde apresenta-se como prioritária a necessidade de “Profissionais em número suficiente para atendimento à população”.

No “Campo aberto para a escrita” eram possíveis solicitações além das possibilidades oferecidas como subtemas e o resultado é bastante diversificado – indo da especificidade como “Instalação de uma unidade exclusiva para vacinação, na região central do bairro Tatuquara”, até as mais genéricas como “Precisa melhorar”. Juntando-se as semelhantes, por interpretação, nenhuma se sobrepõe à necessidade apontada como prioritária.

## OBRAS PÚBLICAS

GRÁFICO 07: INDICAÇÕES PRIORITÁRIAS DE OBRAS PÚBLICAS, NA CONSULTA PÚBLICA PARA A LOA 2022 – FASE I

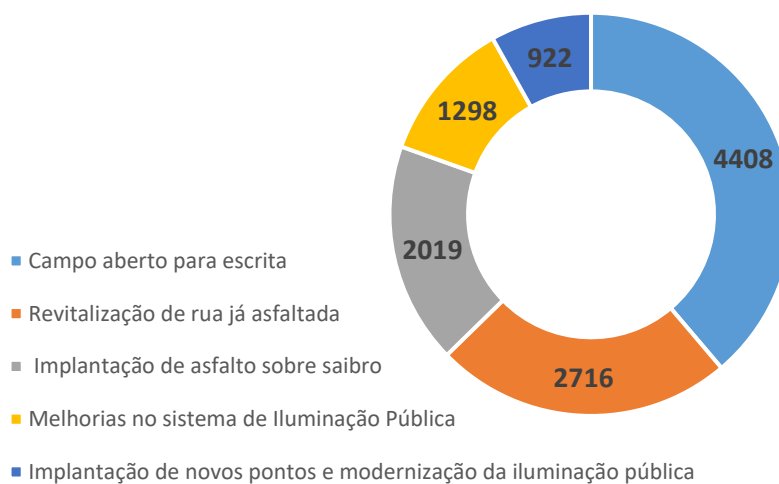

Fonte: SISTEMA CONECTA, IMAP 2021.

Em Obras Públicas o “Campo aberto para a escrita” - que somou o maior número de indicações – trazia também bastante diversificação, e em sua grande maioria, o nome de ruas para revitalização e implantação de asfalto, além de implantação de calçadas, questões relacionadas a Ciclomobilidade e obras que passam pela necessidade de maiores estudos e análise de viabilidade técnica.

## SEGURANÇA

GRÁFICO 08: INDICAÇÕES PRIORITÁRIAS DE SEGURANÇA, NA CONSULTA PÚBLICA PARA A LOA 2022 – FASE I



Fonte: SISTEMA CONECTA, IMAP 2021.

“Expansão do atendimento da Guarda” foi apontado como prioridade da população na área de Segurança.

No “Campo aberto para a escrita” apareceram diversas solicitações de mais policiamento – o que acaba demonstrando, ainda, a dificuldade de entendimento da população sobre a real função da Guarda Municipal. Também foi bem significativa a solicitação por mais rondas.

## EDUCAÇÃO

GRÁFICO 09: INDICAÇÕES PRIORITÁRIAS DE EDUCAÇÃO, NA CONSULTA PÚBLICA PARA A LOA 2022 – FASE I

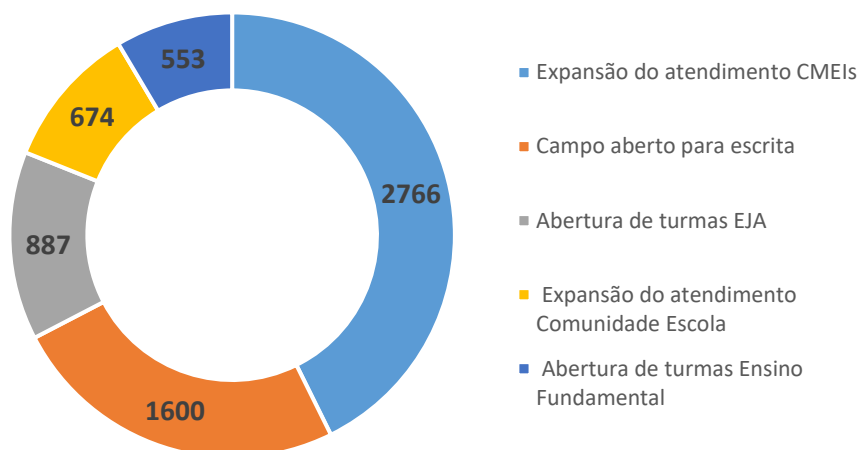

Fonte: SISTEMA CONECTA, IMAP 2021.

Na Educação, a “Expansão do atendimento nos CMEIs” foi demandada pela maioria dos participantes. Importante salientar que neste subtema cabem diferentes formas de atendimento – da construção de novas unidades ao credenciamento de instituições particulares, passando pela abertura de novas turmas nas unidades já implantadas. Existiam outro subtema específico para “Novas unidades”, mas que não obteve números significativo de indicações. Porém foram indicadas um grande número de “Mais CMEIs” no “Campo aberto para a escrita”, acompanhadas da indicação específica de local.

Junto à prioridade dos CMEIS, também foram amplamente citadas as prioridades relacionadas à Farol do Saber, solicitações de reformas em unidades específicas e implantação de quadras cobertas.

## TRÂNSITO

GRÁFICO 10: INDICAÇÕES PRIORITÁRIAS DE TRÂNSITO, NA CONSULTA PÚBLICA PARA A LOA 2022 – FASE I

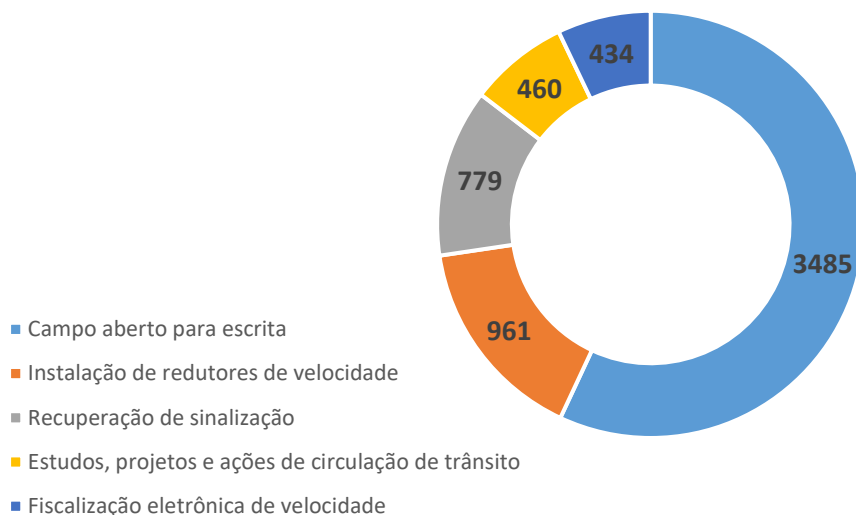

Fonte: SISTEMA CONECTA, IMAP 2021.

A maioria absoluta das indicações afetadas à Política Pública de Trânsito faziam referência a Implantação de redutores de velocidade (lombadas) em endereços específicos, assim como a implantação de semáforos e binários. Estas demandas foram registradas no “Campo aberto para escrita”.

Na escolha dos subtemas também foi prioritária as solicitações de redutores de velocidade.

### ADMINISTRAÇÕES REGIONAIS

Com a análise voltada às Administrações Regionais, os resultados, além do recorde de indicações, mostram o crescimento percentual de indicações, se comparados aos anos anteriores. Em 2021 o resultado está expresso no gráfico 11:

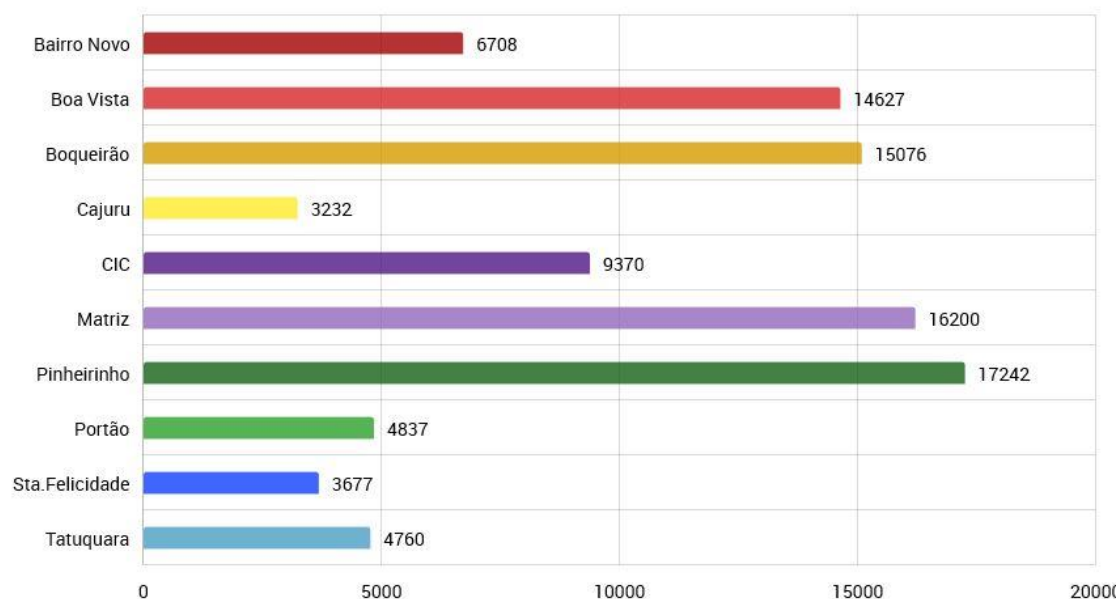
**GRÁFICO 11: INDICAÇÕES POR REGIONAL NA CONSULTA PÚBLICA PARA A LOA 2022 – FASE I**

Fonte: SISTEMA CONECTA, IMAP 2021.

Comparando o número de indicações, em 2020 foram registradas 1.678 na regional Pinheirinho; em 2021 houve um crescimento de 1027%. 945% foi o crescimento da regional CIC, que em 2020 registrou 991 indicações. Na Matriz 483%, em 2020 foram registradas 3.352 indicações. A administração regional do Boqueirão indicou 310% a mais que 2020, quando a participação registrada foi de 4.854 indicações. E ainda houve crescimento expressivo em todas as regionais.

Organizando as indicações mais demandadas, por Política Pública, nas Administrações Regionais em 2021 formou-se o seguinte resultado:

**QUADRO 03: PRIORIDADES APRESENTADAS NAS SUGESTÕES – LOA 2022 – FASE I**

REGIONAL	INDICAÇÃO	POLÍTICA PÚBLICA
Bairro Novo	Aumento de efetivo nas ruas	Segurança
	Centro de especialidades	Saúde
	Profissionais em número suficiente para atendimento à população - At básica	Saúde
	Escola especial	Educação
	Expansão do atendimento	Segurança
Boa Vista	Expansão do atendimento - CMEIS	Educação
	Profissionais em número suficiente para atendimento à população - At básica	Saúde
	Módulos da Guarda Municipal	Segurança
	Ampliar o acesso ao atendimento especializado	Saúde
	Viaturas - Guarda Municipal	Segurança
Boqueirão	Profissionais em número suficiente para atendimento à população - Urgência e emergência	Saúde

	Expansão do atendimento - Guarda Municipal	Segurança
	Profissionais em número suficiente para atendimento à população - Atenção básica	Saúde
	Expansão do atendimento - CMEIS	Educação
	Expansão do atendimento - Transporte	Transporte
Cajuru	Módulos da Guarda Municipal	Segurança
	Viaturas - Guarda Municipal	Segurança
	Aumentar efetivo para ampliar policiamento e rondas	Segurança
	Instalação de redutores de velocidade (lombadas)	Trânsito
	Implantar um novo Conselho Tutelar na abrangência dos bairros: Uberaba, Jardim das América e Guabiro tuba	Obras Públicas
CIC	Contratação de profissionais especializados - Guarda Municipal	Segurança
	Profissionais em número suficiente para atendimento à população - Atenção básica	Saúde
	Profissionais em número suficiente para atendimento à população - Urgência e emergência	Saúde
	Abertura de turmas - Educação de Jovens e Adultos	Educação
	Ampliar o acesso ao atendimento especializado	Saúde
Matriz	Expansão do atendimento - Guarda Municipal	Segurança
	Aprimorar o atendimento voltado para pessoa em situação de rua	Assistência Social
	Ampliar o acesso ao atendimento especializado	Saúde
	Expansão do atendimento - Transporte	Transporte
	Projetos e ações que oportunizem a superação das condições de vulnerabilidade dos indivíduos em situação de rua	Assistência Social
Pinheirinho	Expansão do atendimento - Guarda Municipal	Segurança
	Ampliar o acesso ao atendimento especializado	Saúde
	Expansão do atendimento - CMEIS	Educação
	Expansão do atendimento - Transporte	Transporte
	Viaturas - Guarda Municipal	Segurança
Portão	Integração Jd Esplanada com terminal Campina do Siqueira	Transporte
	Academia ao ar livre	Esporte e Lazer
	Reforma do antigo laboratório municipal do Parolin	Empreendedorismo
	Revitalização da Praça Soldado Wagner	Meio Ambiente
	Análise de viabilidade técnica e/ou elaboração de projeto - para produção de unidades habitacionais	Habitação
Santa Felicidade	Quadra coberta da EM Santo Inácio	Educação
	Expansão do atendimento - Guarda Municipal	Segurança
	Profissionais em número suficiente para atendimento à população - Atenção básica	Saúde
	Viaduto do Orleans	Obras Públicas
	Revitalização da Rua Angelo Caron	Obras Públicas
Tatuquara	Implantação de novos pontos e modernização da iluminação pública	Obras Públicas
	Integração com as linhas da Região Metropolitana e Terminal Tatuquara	Transporte
	Reforma e ampliação das instalações - Praças, parques e bosques	Meio Ambiente
	Revitalização da Praça Soldado Wagner	Meio Ambiente
	Ampliar o acesso ao atendimento especializado	Saúde

Fonte: SISTEMA CONECTA, IMAP 2021.



## **ANÁLISE TÉCNICA E CLASSIFICAÇÃO DAS INDICAÇÕES**

Encerrada a fase de credenciamento das indicações, foi necessária a organização em políticas públicas. Os arquivos com os comentários e detalhamentos feitos pelos participantes foram encaminhados aos Secretários(a)/Presidentes com a solicitação de análise e classificação das indicações como Viável, Inviável ou Rotina. As demandas classificadas como Inviável, deveriam, obrigatoriamente, apresentar uma justificativa da sua classificação. Entre 05 e 16 de julho foram realizadas 16 reuniões técnicas virtuais com os representantes das políticas públicas, os 10 administradores regionais e a equipe de Planejamento do Instituto Municipal de Administração Pública (IMAP) para alinhamento da classificação e finalização da listagem das indicações que seguiriam para votação final. Nesta etapa foram aproximadamente 90 horas de reunião e cerca de 80 servidores da Prefeitura envolvidos no processo.

O resultado obtido foi uma listagem de, aproximadamente 50 indicações viáveis por administração regional. Na etapa seguinte, a análise para a composição de um rol de, no máximo 30 demandas por regional foi realizada pelo IMAP, baseada também no número de sinalizações realizadas apenas por opção, sem comentário ou detalhamento e considerando o maior número de indicações.

Ao final foi possível publicizar as 30 demandas (por regional) que seguiriam para votação final, e uma grande listagem composta pelas outras indicações credenciadas com classificação de Rotina ou Inviável, para as quais foram anexadas as devidas justificativas.

## **FASE II**

Na fase II foi disponibilizada à população a listagem das 30 demandas (por regional) para que fossem escolhidas 05. O acesso à votação seguiu o modelo anterior e o cidadão pode votar através do site Fala Curitiba – de 26 de julho a 08 de agosto - e por fichas impressas distribuídas pelas administrações regionais – entre 26 de julho e 1º de agosto. Pelo *Whatsapp* o participante era direcionado ao site, através de um link.

A diferença de datas foi determinada pela necessidade de cadastramento dos votos obtidos através das fichas no sistema on-line, a tempo de entregar o resultado

final à população e às Secretarias/Entidades para inserção das ações eleitas no orçamento de 2.022.

## **INDICAÇÕES LEVADAS À VOTAÇÃO FINAL, POR REGIONAL**

### **BAIRRO NOVO**

- QUADRA COBERTA NA ESCOLA MUNICIPAL PROF CARMEM SALOMÃO TEIXEIRA
- POLÍTICAS DE DIVERSIDADE SEXUAL
- QUADRA SINTÉTICA, QUADRA DE VÔLEI, BALANÇA E UM GIRATÓRIO PARA CRIANÇAS NA PRAÇA LEVI MARES CAVALIM DE SOUZA.
- QUADRA DE ESPORTES PARA MORADIAS PROFETA - UMBARÁ
- REVITALIZAÇÃO E ILUMINAÇÃO DO CAMPO AO LADO DO COLÉGIO BENEDICTO JOÃO CORDEIRO
- PISTA DE CAMINHADA LIGANDO AS MARGENS DA SILVIO CORAZZA, RUA ANTÔNIO JOSÉ BONATO E RUA ALEXANDRO GLENSKI
- REVITALIZAÇÃO DO PARQUE LINEAR DO XAPINHAL
- MELHORIA NA CANCHA DE ESPORTES DO CAMPO CERRADO
- MELHORIAS NA PRAÇA VILA TECNOLÓGICA
- REDE WIFI PARA O CLUBE DA GENTE E PARA O GINÁSIO DO BAIRRO NOVO
- CÂMERAS PARA RUAS E ESPAÇOS PÚBLICOS - SEGURANÇA
- MAIS EFETIVO DE GUARDAS MUNICIPAIS NAS RUAS E PRAÇAS
- CONSTRUÇÃO UNIDADE DE SAÚDE - UMBARÁ
- IMPLANTAÇÃO DE ASFALTO SOBRE SAIBRO NA RUA PEDRO PILATO
- FORMAÇÃO CULTURAL E ARTÍSTICA
- EXPANSÃO DO ATENDIMENTO - CMEIS
- NOVAS UNIDADES - CMEIS
- PROJETOS PARA ACELERAR A REGULARIZAÇÃO FUNDIÁRIA
- CONSERVAÇÃO E MANUTENÇÃO DOS EQUIPAMENTOS DE ESPORTE E LAZER - SMELJ
- CAMPANHAS E PROJETOS PARA INCENTIVO À PRÁTICA DE ATIVIDADE FÍSICA, LAZER E RECREAÇÃO
- CAMPANHAS E PROJETOS PARA INCENTIVO À PRÁTICA DE ATIVIDADE ESPORTIVA
- EXPANSÃO DO ATENDIMENTO – SEGURANÇA
- VIATURAS (CARROS E MOTOS) - SEGURANÇA
- CONTRATAÇÃO DE GUARDAS MUNICIPAIS – SEGURANÇA
- AUMENTAR MONITORAMENTO DA GUARDA MUNICIPAL
- PROFISSIONAIS EM NÚMERO SUFICIENTE PARA ATENDIMENTO À POPULAÇÃO – SAÚDE
- CAPACITAÇÃO DE BARES, LANCHONETES E RESTAURANTES
- HORTA COMUNITÁRIA NO FUTURAMA
- BINÁRIO NA IZAAC FERREIRA DA CRUZ, INCLUINDO CALÇADA PARA PEDESTRES
- HORTA COMUNITÁRIA NO GANCHINHO

### **BOA VISTA**

- CRAS NO SANTA CÂNDIDA
- CONSTRUÇÃO EM ALVENARIA DA ESCOLA MUNICIPAL DUÍLIO CALDERARI
- AMPLIAR OS PROJETOS DE ARBORIZAÇÃO
- REVITALIZAÇÃO DA CANCHA DO CONJUNTO BRACATINGA
- AUMENTAR VAZÃO DE ÁGUAS PLUVIAIS NA TRAVESSIA BRIGADEIRO ARTHUR CARLOS PERALTA
- CONTENÇÃO DO RIO ENTRE AV. SÃO JOÃO E AV. PARANÁ
- RECICLAGEM DA RUA EPAMINONDAS SANTOS
- PAVIMENTAÇÃO ALTERNATIVA DA RUA ARTHUR RAMOS PRÓXIMO A ESTRADA DA GRACIOSA
- PAVIMENTAÇÃO ALTERNATIVA DA RUA ANGELO BRESEGUELLO
- PROGRAMAÇÃO CULTURAL GRATUITA
- NOVAS UNIDADES DE HORTAS URBANAS

- EXPANSÃO DO ATENDIMENTO - CMEIS
- ABERTURA DE TURMAS - ESCOLAS MUNICIPAIS
- REFORMAS E MANUTENÇÕES DAS INSTALAÇÕES - CMEIS
- MELHORIAS NO SISTEMA DE ILUMINAÇÃO PÚBLICA, EFICIENTIZAÇÃO COM TROCA PARA LUMINÁRIAS EM LED
- EXPANSÃO DO ATENDIMENTO - GUARDA MUNICIPAL
- LOMBADA NA ESTRADA DA GRACIOSA PRÓXIMO AO NÚMERO 639
- MELHORIA DO FLUXO DE TRÂNSITO NA CRUZ DO PILARZINHO
- PROFISSIONAIS EM NÚMERO SUFICIENTE PARA ATENDIMENTO À POPULAÇÃO - SAÚDE
- CAPACITAÇÃO DE BARES, LANCHONETES E RESTAURANTES
- RECICLAGEM DA RUA THEODORO GBUR
- RECICLAGEM DA RUA FRANCISCO ALBIZU E JOSÉ GULIN NO CONJUNTO SOLAR
- RECICLAGEM DA RUA LUIZA VERONI PICCOLLI
- FRESAGEM E RECAPE DA RUA NICARÁGUA
- PAVIMENTAÇÃO ALTERNATIVA DA RUA RIO JARI ESQUINA COM ANTÔNIO CÂNDIDO **CAVALIN**
- FRESAGEM E RECAPE DA RUA MONTEIRO TOURINHO
- RECICLAGEM DA RUA SANTO CELESTINO COLETO
- RECICLAGEM DA RUA RIO JAGUARIBE
- RECICLAGEM DA RUA OVÍDIO GARCEZ
- RECICLAGEM DA RUA MARQUES DE ABRANTES

### BOQUEIRÃO

- REGULARIZAÇÃO DA VILA PANTANAL
- ECO PONTO NO BAIRRO XAXIM
- CONTENÇÃO E LIMPEZA NO RIBEIRÃO DOS PADILHAS
- LIMPEZA DO BOSQUE DAS ARAUCÁRIAS
- REVITALIZAÇÃO DA PRAÇA AGOSTINHO LEGRÓS
- NOVA ILUMINAÇÃO NO PARQUE NÁUTICO
- MELHORAR A ILUMINAÇÃO NA RUA DAS CARMELITAS
- MELHORAR A ILUMINAÇÃO NA RUA DAVID TOWS
- MELHORAR A ILUMINAÇÃO NA PRAÇA RECANTO DOS EUCALIPTOS
- MELHORAR A ILUMINAÇÃO DA RUA PAULO SETUBAL
- IMPLANTAÇÃO DE CÂMERAS DE MONITORAMENTO EM VIAS PÚBLICAS – GUARDA MUNICIPAL
- BINÁRIO DA RUA PROFESSOR JOÃO SOARES BARCELOS COM RUA OLIVEIRA VIANA
- BINÁRIO DA RUA CEL LUIZ JOSÉ DOS SANTOS COM A RUA SALVADOR FERRANTE
- INSTALAÇÃO DE SEMÁFORO NA ESQUINA DA RUA DAS CARMELITAS COM A RUA CLETO DA SILVA
- RECICLAGEM DA RUA DIOGO MUGIATTI
- RECICLAGEM/FRESAGEM E RECAPE DA RUA DAVID TOWS
- RECICLAGEM DA RUA PASTOR CARLOS FRANK
- RECICLAGEM/FRESAGEM E RECAPE DA RUA WILLIAN BOOTH
- FORMAÇÃO CULTURAL E ARTÍSTICA
- NOVAS UNIDADES DE HORTAS URBANAS
- VIATURAS (CARROS E MOTOS) - GUARDA MUNICIPAL
- MÓDULOS DA GUARDA MUNICIPAL
- PROFISSIONAIS EM NÚMERO SUFICIENTE PARA ATENDIMENTO À POPULAÇÃO - SAÚDE
- AUMENTAR A PAUTA DE PRODUTOS DA AGRICULTURA FAMILIAR NOS ARMAZÉNS DA FAMÍLIA
- REALIZAR O DIAGNÓSTICO DE ÁREA PARA VIABILIZAR A REGULARIZAÇÃO FUNDIÁRIA
- REVITALIZAÇÃO DA PRAÇA ENTRE AS RUAS MAESTRO CARLOS FRANK E PASTOR ANTÔNIO POLITO
- GALERIA DE ÁGUAS PLUVIAIS NA RUA HUMBERTO CICCARINO
- CAPACITAÇÃO DE BARES, LANCHONETES E RESTAURANTES
- PONTE NA RUA LEÓPOLIS
- PONTE NA RUA O BRASIL PARA CRISTO

### CAJURU

- CAPACITAÇÃO DE BARES, LANCHONETES E RESTAURANTES

- REGULARIZAÇÃO DA VILA MENINO JESUS
- REVITALIZAÇÃO DA PRAÇA TSUNESSABURO MAKIGUTI
- REVITALIZAÇÃO DA PRAÇA CENTRO NORTE, AO LADO DO CENTRO DE ESPORTE E LAZER DA VILA OFICINAS
- REVITALIZAÇÃO DA PRAÇA MANSUEDEN DOS SANTOS PRUDENTE
- IMPLANTAÇÃO DE MURO GABIÃO NO CÓRREGO DA RUA DR ESTEVAM RIBEIRO DE SOUZA NETO, ENTRE AS RUAS LUIZ FRANÇA E ANTÔNIO MEIRELLES SOBRINHO
- REVITALIZAÇÃO DO CENTRO DE ESPORTES E LAZER VILA OFICINAS
- INSTALAÇÃO DE CÂMERA DE SEGURANÇA NAS PRINCIPAIS VIAS DE TRÂNSITO – GUARDA MUNICIPAL
- GUARDAS MUNICIPAIS NAS SAÍDAS E ENTRADAS DAS ESCOLAS MUNICIPAIS
- IMPLANTAÇÃO DE FAIXA ELEVADA NA AVENIDA PREF. MAURICIO FRUET, PRÓXIMO AO TUBO GERMÂNIA.
- IMPLANTAÇÃO DE LOMBADA NA RUA PEDRO VIOLANI, ENTRE A RUA DANTE MELARA E A RUA ISAURO TRINCO
- IMPLANTAÇÃO DE LOMBADA NA RUA ANTÔNIO MEIRELLES SOBRINHO, QUASE ESQUINA COM RUA DR ESTEVAM RIBEIRO DE SOUZA NETO
- IMPLANTAÇÃO DE LOMBADA NA RUA ANTÔNIO MOREIRA LOPES, PRÓXIMO À RUA RAIMUNDO MORBIS
- CONTRATAÇÃO DE MAIS PROFISSIONAIS DA SAÚDE
- MELHORIA NAS UNIDADES BÁSICAS DE SAÚDE
- PAVIMENTAÇÃO ALTERNATIVA NA RUA OLGA MAZEPA DE PAULA
- RECICLAGEM RUA TARGINO DA SILVA
- RECICLAGEM RUA CÂMARA JUNIOR
- NOVAS UNIDADES DE HORTAS
- FORMAÇÃO CULTURAL E ARTÍSTICA
- AUMENTO DOS PROGRAMAS SOCIAIS
- ILUMINAÇÃO NA AV FLORIANÓPOLIS
- MÓDULOS DA GUARDA MUNICIPAL
- VIATURAS (CARROS E MOTOS) - GUARDA MUNICIPAL
- IMPLANTAÇÃO DE LOMBADA NA RUA FRANCISCO MOTA MACHADO PRÓXIMO AO GRUPO ESCOLAR REPÚBLICA DO URUGUAI E COLÉGIO MARIA AGUIAR TEIXEIRA
- MAIS CURSOS PARA OS JOVENS
- SINALIZAÇÃO E ORGANIZAÇÃO DA TRAVESSIA DA LINHA DO TREM, PARA CARROS E PEDESTRES
- FAIXA ELEVADA PARA PEDESTRES EM FRENTE AO MERCADO TOK SUPER - RUA DELEGADO LEOPOLDO BELCKZAK
- ESTUDO SOBRE PROIBIÇÃO DE RETORNO NA LATERAL DO HOTEL BRISTOL, NA MARGINAL DA AV DAS TORRES
- REDUÇÃO DA ORELHA NA RUA OSMÁRIO DE LIMA COM A RUA NIVALDO BRAGA

## CIC

- NOVAS UNIDADES DE HORTAS COMUNITÁRIAS
- CAPACITAÇÃO DE BARES, LANCHONETES E RESTAURANTES
- FORTALECER O ATENDIMENTO E ACOMPANHAMENTO SOCIAL À FAMÍLIAS EM VULNERABILIDADE
- QUALIFICAR EQUIPES DA ASSISTÊNCIA SOCIAL
- MAIS QUADRAS ESPORTIVAS
- PROFISSIONAIS EM NÚMERO SUFICIENTE PARA ATENDIMENTO À POPULAÇÃO - SAÚDE
- IMPLANTAÇÃO DE SEMÁFORO DA ESQUINA DAS RUAS ROBERT REDZINSKI E MARIA HOMAM WISNIEWSKI
- RECICLAGEM NA RUA JOÃO AMARAL DE ALMEIDA
- IMPLANTAÇÃO DE NOVAS UNIDADES DE PRAÇAS, PARQUES E BOSQUES
- REFORMA E AMPLIAÇÃO DAS INSTALAÇÕES DE PRAÇAS, PARQUES E BOSQUES
- MELHORIAS NO SISTEMA DE ILUMINAÇÃO PÚBLICA, EFICIENTIZAÇÃO COM TROCA PARA LUMINÁRIAS EM LED
- ANÁLISE DE VIABILIDADE TÉCNICA E/OU ELABORAÇÃO DE PROJETO PARA CONTENÇÃO/EROSÃO EM MARGENS DE RIOS OU CÓRREGOS
- AMPLIAÇÃO DE REDE DE ILUMINAÇÃO EM VIAS PÚBLICAS
- IMPLANTAÇÃO DE NOVOS PONTOS E MODERNIZAÇÃO DA ILUMINAÇÃO PÚBLICA
- CONTRATAÇÃO GUARDAS MUNICIPAIS

- MÓDULOS MÓVEIS DA GUARDA MUNICIPAL
- INSTALAÇÃO DE REDUTORES DE VELOCIDADE
- INSTALAÇÃO OU RECUPERAÇÃO DE SINALIZAÇÃO VERTICAL E HORIZONTAL
- CURSOS PARA ADOLESCENTES
- LIMPEZA DO RIO BARIGUI
- CONSTRUÇÃO DE ESPAÇO QUE POSSIBILITA A PRÁTICA CULTURAL
- ESPAÇO PARA EXPOSIÇÃO DE ARTISTAS LOCAIS
- MAIS ATIVIDADES CULTURAIS PARA CRIANÇAS
- INSTALAÇÃO DE CÂMERAS DE SEGURANÇA PRÓXIMO ÀS ESCOLAS - GUARDA MUNICIPAL
- REVITALIZAÇÃO DA PRAÇA VILA SÃO JOSÉ
- TER MAIS ACESSO A TEATRO
- OBRAS PARA IMPEDIR FUTUROS ALAGAMENTOS NA RUA HAROLDO MARAVALHAS
- LIMPEZA DO RIBEIRÃO DOS MILLER
- REVITALIZAR O RIO BARIGUI
- PARCERIA COM EMPRESAS PROMOVEDORAS DE TRABALHO PARA TERCEIRA IDADE

### MATRIZ

- MAIS HORTAS COMUNITÁRIAS
- CAPACITAÇÃO DE BARES, LANCHONETES E RESTAURANTES
- FISCALIZAÇÃO DOS AMBULANTES NA RUA XV E ENTORNO
- MELHORAR O ATENDIMENTO DO CRAS
- MURO DE ARRIMO NA RUA MANOEL SEVERIANO DA FONSECA
- INSTALAÇÃO DE CÂMERAS DE SEGURANÇA - GUARDA MUNICIPAL
- CONTRATAÇÃO DE MAIS MÉDICOS
- RECICLAGEM DA RUA MANOEL MARTINS DE ABREU
- FRESAGEM E RECAPE DA RUA EUZÉBIO DA MOTA
- PROGRAMAÇÃO CULTURAL GRATUITA
- FORMAÇÃO CULTURAL E ARTÍSTICA
- INCENTIVO PARA PROJETOS CULTURAIS
- PROGRAMAÇÃO CULTURAL
- APRIMORAR O ATENDIMENTO VOLTADO PARA PESSOA EM SITUAÇÃO DE RUA
- PROMOVER PROJETOS E AÇÕES QUE OPORTUNIZEM A SUPERAÇÃO DAS CONDIÇÕES DE VULNERABILIDADE DOS INDIVÍDUOS EM SITUAÇÃO DE RUA
- ACESSO ÀS BENEFÍCIOS SÓCIOS ASSISTENCIAIS DISPONIBILIZADOS PARA AS FAMÍLIAS EM SITUAÇÃO DE VULNERABILIDADE ECONÔMICA
- APRIMORAR E PROMOVER PROJETOS E AÇÕES VOLTADOS PARA ATENÇÃO A ADOLESCENTES EM MEDIDAS SOCIOEDUCATIVAS
- APRIMORAR O ATENDIMENTO DE MULHERES EM SITUAÇÃO DE VIOLÊNCIA DOMÉSTICA / INTRAFAMILIAR
- CONSERVAÇÃO E MANUTENÇÃO DAS INSTALAÇÕES DE PRAÇAS, PARQUES E BOSQUES
- CAMPANHAS PARA ENFRENTAMENTO DA VIOLÊNCIA CONTRA MULHERES
- INSTALAÇÃO DE REDUTORES DE VELOCIDADE
- INSTALAÇÃO OU RECUPERAÇÃO DE SINALIZAÇÃO VERTICAL E HORIZONTAL
- AUMENTAR A PAUTA DE PRODUTOS DA AGRICULTURA FAMILIAR NOS ARMAZÉNS DA FAMÍLIA
- AUMENTAR A PAUTA DE PRODUTOS SAUDÁVEIS NOS ARMAZÉNS DA FAMÍLIA
- EVENTOS CULTURAIS NAS PRAÇAS
- MAIOR UTILIZAÇÃO DO PALCO DAS RUÍNAS DE SÃO FRANCISCO
- MAIS CURSOS GRATUITOS
- INVESTIMENTO EM INFRAESTRUTURA E PESSOAL PARA AS UNIDADES MANTIDAS NA FUNDAÇÃO DE AÇÃO SOCIAL
- MELHORIAS NA ILUMINAÇÃO DAS RUAS DO BAIRRO MERCÊS
- REVITALIZAR O PARQUINHO NA RAÇA NO FINAL DA RUA DR GOULIN

### PINHEIRINHO

- FEIRA GASTRONÔMICA NA RUA DA CIDADANIA DO PINHEIRINHO
- ENTRADA GRATUITA PARA O SACOLÃO DO TERMINAL DO PINHEIRINHO.
- MELHOR ESTRUTURA PARA CRAS NOVO MUNDO
- ESTUDO DE VIABILIDADE PARA IMPLANTAÇÃO DO FAROL DE INOVAÇÃO NO CEI DO EXPEDICIONÁRIO
- BIBLIOTECA, TOLDO E QUADRA COBERTA PARA ESCOLA MUNICIPAL ARAPONGAS
- ARBORIZAÇÃO DAS RUAS
- SALA DE MUSCULAÇÃO NA RUA DA CIDADANIA DO PINHEIRINHO
- TRAVESSIA ELEVADA EM FRENTE OU NA LATERAL DO MERCADO - RUA ALEIXO SKRABA
- RECICLAGEM RUA DR FRANCISCO SOARES
- RECICLAGEM RUA MARECHAL RONDON
- RECICLAGEM RUA JAIME RODRIGUES DA ROCHA
- REVITALIZAÇÃO DA RUA PAULO ENGEL
- RECICLAGEM RUA VISCONDE DO SERRO FRIO
- RECICLAGEM JOAQUIM SIMÕES
- FORMAÇÃO CULTURAL E ARTÍSTICA
- PROGRAMAÇÃO CULTURAL GRATUITA
- PROGRAMAÇÃO CULTURAL
- APRIMORAR O ATENDIMENTO VOLTADO PARA PESSOA EM SITUAÇÃO DE RUA
- PROFISSIONAIS EM NÚMERO SUFICIENTE PARA ATENDIMENTO À POPULAÇÃO - SAÚDE
- NOVAS UNIDADES DE HORTAS URBANAS
- FINALIZAR AS OBRAS NA HENRY FORD
- REVITALIZAÇÃO DA PRAÇA ZUMBI DOS PALMARES
- INSTALAÇÃO DE CÂMERAS DE MONITORAMENTO – GUARDA MUNICIPAL
- RECICLAGEM DA RUA JOSÉ FERREIRA BARROS
- CURSOS PARA ADOLESCENTES COMO DANÇA, BALET, MUSICA CONTEMPORÂNEA, AULAS DE TEATRO
- CAPACITAÇÃO DE BARES, LANCHONETES E RESTAURANTES
- ARRUMAR AS MARGEM DO RIBEIRÃO DIA PADILHAS, NA RUA GUARDA MARINHA GREENHALGH
- REGULARIZAÇÃO DA VILA ULISSES GUIMARÃES
- RELOCAÇÃO DAS FAMÍLIAS NA BEIRA DO RIO FORMOSA
- MELHORAR A ILUMINAÇÃO PÚBLICA NOS BAIRROS

## PORTÃO

- CAPACITAÇÃO DE BARES, LANCHONETES E RESTAURANTES
- HORTA COMUNITÁRIA NO PAROLIN
- HORTA COMUNITÁRIA, ANEXA DO ARMAZÉM DA FAMÍLIA UBERLÂNCIA
- REFORMA LABORATÓRIO MUNICIPAL PAROLIN
- INSTALAÇÃO DE PLAYGROUND NA PRAÇA JARDINETE VERA VARGAS
- REVITALIZAÇÃO NA PRAÇA AMIR RAPHAEL MATTEI, PISTA DE SKATE E ILUMINAÇÃO
- REVITALIZAÇÃO DA CANCHA DO JARDIM SANTOS ANDRADE
- IMPLANTAÇÃO DE CANCHA FUTEBOL SINTÉTICO
- REVITALIZAÇÃO DO CAMPO ANDORINHAS - RUA ARTHUR M FRANCO
- BARRAÇÃO DE RECICLAGEM DO ECO CIDADÃO
- MONITORAMENTO COM CÂMERAS NAS ÁREAS MAIS ESCURAS - GUARDA MUNICIPAL
- MELHOR ATENDIMENTO NOS POSTOS DE SAÚDE
- VAGAS DE ESTACIONAMENTO DE 15 MIN NA AV. NSA. SRA. APARECIDA
- RECICLAGEM DA RUA PEDRO KOSCHLA
- REVITALIZAÇÃO DA RUA LAMENHA LINS
- RECICLAGEM DA RUA ARTHUR MOHR
- PAVIMENTAÇÃO ALTERNATIVA NA RUA GIACOMO SANTORO
- AUMENTAR A PAUTA DE PRODUTOS DA AGRICULTURA FAMILIAR NOS ARMAZÉNS DA FAMÍLIA
- AUMENTAR A PAUTA DE PRODUTOS SAUDÁVEIS NOS ARMAZÉNS DA FAMÍLIA
- PROMOÇÃO DE ESTUDOS, PROJETOS E AÇÕES DE CIRCULAÇÃO DE TRÂNSITO
- INSTALAÇÃO DE NOVOS EQUIPAMENTOS SEMAFÓRICOS
- TIRAR AS MANILHAS DA BEIRA DO RIO
- AUXILIAR EMPRESAS E COMÉRCIO NO PERÍODO PÓS PANDEMIA
- AÇÃO QUE AJUDE A FORTALECER O COMÉRCIO LOCAL
- MELHOR ATENDIMENTO NO CRAS
- INSTALAÇÃO DE CALÇAMENTO NA ÁREA VERDE NO JARDIM ESPLANADA

- REVITALIZAÇÃO ÁREA LINEAR DO RIO BARIGUI
- MAIS POLÍTICAS PARA AS MULHERES
- VAGA PARA ESTAR, EM FRENTE A LOJA DE MATERIAIS MÉDICOS
- PROFISSIONAIS EM NÚMERO SUFICIENTE PARA ATENDIMENTO À POPULAÇÃO - SAÚDE

### SANTA FELICIDADE

- CAPACITAÇÃO DE BARES, LANCHONETES E RESTAURANTES
- CURSOS PROFISSIONALIZANTES
- CONSTRUÇÃO DA QUADRA COBERTA DA ESCOLA MUNICIPAL JARDIM SANTO INÁCIO
- TROCAR FIAÇÃO ELÉTRICA DA ESCOLA MUNICIPAL ANA HELLA / TOLDO ENTRE BIBLIOTECA E ESCOLA
- REGULARIZAÇÃO DO TERRITÓRIO DO JARDIM CALIFÓRNIA
- REFORMA DA PRAÇA MARCO AURÉLIO MALUCELLI
- MELHORIA NA PRAÇA DA RUA EDSON CAMPOS MATESICH
- CONSTRUÇÃO DE UMA PONTE DE CONCRETO NA RUA VEREADOR JOBAR CASSOU
- ARRUMAR PONTE NA RUA CORONEL CARLOS VIEIRA DE CAMARGO
- ILUMINAÇÃO EM FRENTE AO CMEI DINALVA TULIO
- INSTALAÇÃO DE CÂMERAS PÚBLICAS – GUARDA MUNICIPAL
- MELHOR SINALIZAÇÃO NA CURVA DA RUA JOÃO AZOLIN COM NICOLAU JOSÉ GRAVINA
- SINALIZAÇÃO NA RUA PARANAPOEMA COM A RUA LADISLAU SIKORA
- SINALEIRO ENTRE AS RUAS CARLOS CHAGAS E ANTÔNIO ESCORSIN
- SINALEIRO NA RUA IVO ZANLORENZI COM A RUA BRASÍLIO VICENTE DE CASTRO
- ÔNIBUS EM FRENTE À SEDE DA APAE, NA RUA ORLANDO PERUCI.
- REVITALIZAÇÃO DA RUA ÂNGELO CARON
- PAVIMENTAÇÃO NA RUA ORLANDO PERUCI
- FRESAGEM E RECAPE/RECICLAGEM RUA CAPITÃO DOMINGOS CASTELLANO
- PROFISSIONAIS EM NÚMERO SUFICIENTE PARA ATENDIMENTO À POPULAÇÃO - SAÚDE
- CRIAR PROGRAMAS DE EMPREENDEDORISMO INFANTIL
- MELHORIA NA PISTA DE SKATE DA PRAÇA PIAZZA SAN MARCO
- INSTALAÇÃO DE ILUMINAÇÃO LED NO ÚLTIMO POSTE DA RUA ANNA Z. HOMANN
- MELHORAR O APP SAÚDE JÁ
- LOMBADAS NA RUA RÔMULO CÉSAR ALVES
- REFORÇO NA SINALIZAÇÃO NA RUA BORTOLO PAULIN
- SINALIZAÇÃO NA RUA ÂNGELO CARON
- MELHORAR CRUZAMENTO RUAS CARLOS RAZERA COM ARTHUR LEINIG
- NOVAS UNIDADES DE HORTAS URBANAS
- FORMAÇÃO CULTURAL E ARTÍSTICA

### TATUQUARA

- CAPACITAÇÃO DE BARES, LANCHONETES E RESTAURANTES
- POÇO ARTESIANO E FERRAMENTAS PARA A HORTA COMUNITÁRIA DO SANTA CECÍLIA
- IMPLANTAÇÃO DA MESA SOLIDÁRIA
- IMPLANTAÇÃO DE RESTAURANTE POPULAR
- IMPLANTAÇÃO DE CRECHE PARA NOVA UNIDADE DE CMEI
- IMPLANTAÇÃO DE ESCOLA
- REGULARIZAÇÃO FUNDIÁRIA DA ÁREA PALMEIRAS
- COBERTURA NA CANCHA DE MALHA E BOCHA
- REVITALIZAÇÃO DA PRAÇA SOLDADO WAGNER
- PONTE DE CONCRETO NO FINAL DA ANGELO TOZIM COM ALDA BASSETI BERTOLDI
- FINALIZAÇÃO DO MANILHAMENTO NA RUA EMANOEL ERNESTO BERTOLDI
- REVITALIZAÇÃO DA ILUMINAÇÃO DA PRAÇA SOLDADO WAGNER
- CÂMERAS DE SEGURANÇA EM PARQUES E PRAÇAS DA REGIÃO
- MELHORIA NO ATENDIMENTO DA SAÚDE

- PAVIMENTAÇÃO ALTERNATIVA IRINEO MAKSEMIV
- ASFALTO NA RUA LAIS PERETTI
- ASFALTO NA RUA POETA BERNARDO GUIMARÃES
- FORMAÇÃO CULTURAL E ARTÍSTICA
- PROGRAMAÇÃO CULTURAL GRATUITA
- NOVAS UNIDADES DE FEIRAS
- PROJETOS CULTURAIS PARA IDOSOS
- HORTA COMUNITÁRIA
- MAIS ATIVIDADES ESPORTE, LAZER PARA JOVENS E ADOLESCENTES
- MAIS ESPAÇOS PARA ATIVIDADE ESPORTIVA
- MAIS PROJETOS DE ESPORTE PARA O TATUQUARA, MAIS PARCERIA COM AS ONGS PARA USO DOS EQUIPAMENTOS
- AUMENTAR AS RONDAS NA REGIÃO DO SANTA CECÍLIA
- AUMENTAR O EFETIVO DA GUARDA MUNICIPAL
- MAIS UNIDADES DE SAÚDE
- CAMPANHAS PARA ENFRENTAMENTO DAS VIOLÊNCIAS CONTRA MULHERES
- COZINHAS COMUNITÁRIAS

## INDICAÇÕES INVIÁVEIS OU DE ROTINA

As demandas analisadas pelos órgãos e classificadas como “inviáveis” ou possíveis de executar na “rotina” foram tratadas e argumentadas com resposta às requisições dos cidadãos participantes. Todas estão em edital nas Ruas da Cidadania das Regionais e também expostas no site de informações sobre o Fala Curitiba no site [consultaspublicas.curitiba.pr.gov.br](http://consultaspublicas.curitiba.pr.gov.br).

**FIGURA 06: TELA DE APRESENTAÇÃO DAS DEMANDAS COM INFORMAÇÕES SOBRE O PROCESSO (consultaspublicas.curitiba.pr.gov.br)**

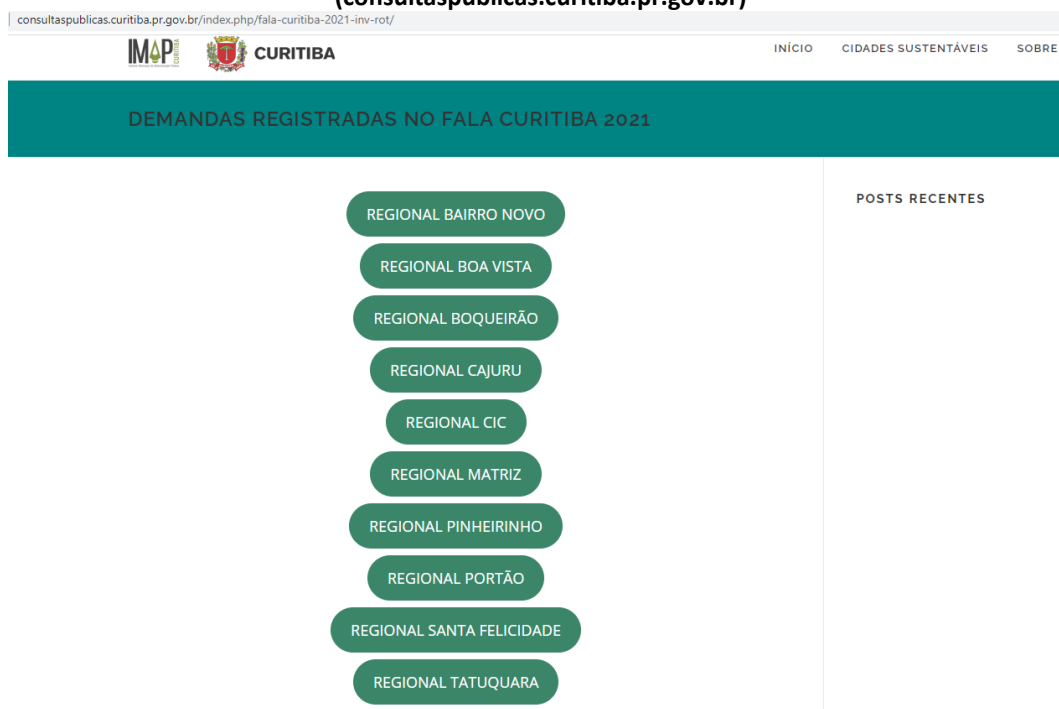



**FIGURA 07: DETALHAMENTO POR REGIONAL PARA APRESENTAÇÃO DAS DEMANDAS (consultaspublicas.curitiba.pr.gov.br)**

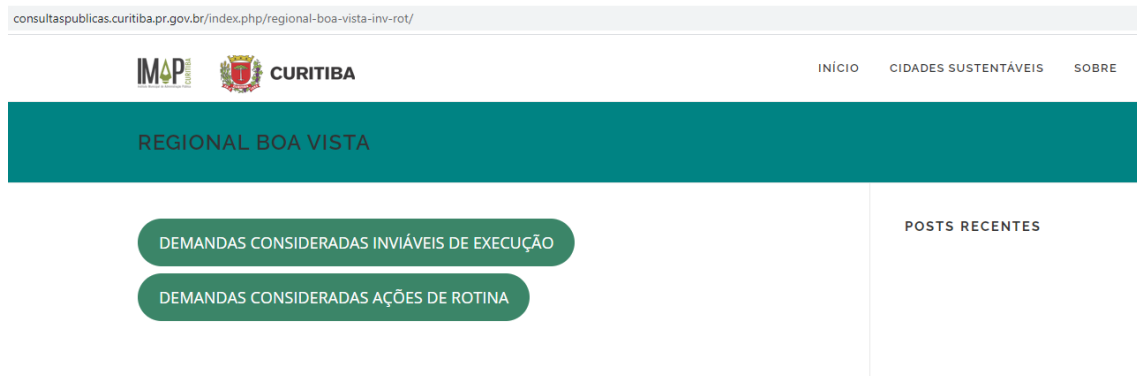

Fonte: SMCS, 2021

**FIGURA 08: DETALHAMENTO DAS CONSIDERAÇÕES DOS ÓRGÃOS SOBRE AS DEMANDAS CONSIDERADAS INVIÁVEIS OU EXEQUÍVEIS NA ROTINA (consultaspublicas.curitiba.pr.gov.br)**

DEMANDAS REGISTRADAS NO FALA CURITIBA 2021, CONSIDERADAS INVIÁVEIS DE EXECUÇÃO			
POLÍTICA PÚBLICA	COMENTÁRIO	ÓRGÃO	PARECER
Regeneração Urbana e Revitalização (DAR)	Ampliação da rede de Armazém da Família.	Secretaria Municipal de Segurança Alimentar e Nutricional	Não existe previsão para instalação de um novo equipamento nesta regional. A população pode utilizar os 4 equipamentos existentes e que já atendem a demanda: AF Pilarzinho (R. Professor Hostilio de Araujo s/nº, Pilarzinho), AF Santa Efigênia (R. José Carlos Pappi, Barreiros), AF Boa Vista (Avenida Paraná - 3783, Boa Vista) e AF Bairro Alto (R. Rio Japurá, 1758, Bairro Alto).
Regeneração Urbana e Revitalização (DAR)	Abertura do Armazém da Família de segunda a sábado.	Secretaria Municipal de Segurança Alimentar e Nutricional	O funcionamento dos Armazéns da Família na segunda é inviável, estes abrem de terça à sábado.
Regeneração Urbana e Revitalização (DAR)	Mais feiras nos bairros.	Secretaria Municipal de Segurança Alimentar e Nutricional	Não existe previsão para instalação de um novo equipamento nesta regional. A população pode utilizar os 13 equipamentos existentes e que já atendem a demanda, que podem ser consultados no site da Prefeitura de Curitiba: <a href="https://www.curitiba.pr.gov.br/servicos/feiras-fever-de-curitiba/752">https://www.curitiba.pr.gov.br/servicos/feiras-fever-de-curitiba/752</a> .

DEMANDAS REGISTRADAS NO FALA CURITIBA 2021, CONSIDERADAS AÇÕES DE ROTINA DA PREFEITURA DE CURITIBA			
POLÍTICA PÚBLICA	COMENTÁRIO	ÓRGÃO	PARECER
Habitación	Legalização da área de ocupação Moradas Campos Andrades	Companhia de Habitação Popular de Curitiba - COHAB	É viável a regularização fundiária, porém é extremamente complexa porque a área é particular. Somente poderá ser feita intervenção se a área for adquirida.
Habitación	Regularização fundiária no Jardim Recanto Feito no Cachoera Rua Flávio Dalgaveira mais de 200 famílias há 20 anos.	Companhia de Habitação Popular de Curitiba - COHAB	Aguarda a regulamentação da nova legislação municipal, que vai definir os procedimentos para a regularização fundiária de interesse social - REURB-S, incluída na lei federal nº 13.465/2017 e no decreto nº 9310/2018.
Habitación	Mais moradas populares e regularização das invasões	Companhia de Habitação Popular de Curitiba - COHAB	Disponibilidade de áreas e recursos para produção habitacional. Aguarda a regulamentação da nova legislação municipal, que vai definir os procedimentos para a regularização fundiária de interesse social - REURB-S, incluída na lei federal nº 13.465/2017 e no decreto nº 9310/2018.

Fonte: SMCS, 2021

## ON-LINE

Assim como na fase anterior, acessando o portal pelo endereço [fala.curitiba.pr.gov.br](http://fala.curitiba.pr.gov.br), o cidadão cadastrava seus dados pessoais. Caso já cadastrado na plataforma, a inserção do CPF e senha já oportunizava acesso direto.

FIGURA 09: CADASTRO ON LINE

The image shows a web form titled "CADASTRO DE FICHA" with a close button (X) in the top right corner. The form contains the following fields and controls:

- CPF \***: A text input field with a "Pesquisar" button to its right.
- Nome Social \***: A text input field.
- Gênero \***: Radio buttons for "Feminino" (selected) and "Masculino".
- Data de Nascimento \***: A date picker field.
- Cep**: A text input field with a "Pesquisar CEP" button to its right and a checkbox for "Não sei o CEP".
- Logradouro \***: A text input field.
- Número \***: A text input field.
- Complemento**: A text input field.
- Cidade \***: A dropdown menu with "Selecione" as the placeholder.
- Bairro \***: A dropdown menu with "Selecione" as the placeholder.
- Telefone**: A text input field.
- Celular \***: A text input field.
- E-mail \***: A text input field.
- Escolaridade**: A dropdown menu with "Selecione" as the placeholder.
- Perfil do Participante**: A dropdown menu with "Selecione" as the placeholder.
- Votação das prioridades sugeridas pela população**: A section with a "Seleção de até 5 opções" button.
- Você pode selecionar até 5 prioridades para a Regional:**: A dropdown menu with a downward arrow.

At the bottom of the form, there are three buttons: "Fechar", "Salvar e Fechar", and "Salvar".

Fonte: SISTEMA CONECTA, IMAP 2021

O cidadão fazia a opção da Regional que desejava e era, então direcionado a fazer 05 opções entre as 30 disponíveis.

**FIGURA 10: OPÇÕES DE ESCOLHAS DENTRO DE CADA REGIONAL**

Você pode selecionar até 5 prioridades para a Regional: ▲

<input type="checkbox"/> 01. Capacitação de bares, lanchonetes e restaurantes (Todos os bairros)	<input type="checkbox"/> 02. Horta comunitária no Parolin (Todos os bairros)
<input type="checkbox"/> 04. Reforma Laboratório Municipal Parolin (Todos os bairros)	<input type="checkbox"/> 03. Horta comunitária, anexa do Armazém da Família Uberlândia (Todos os bairros)
<input type="checkbox"/> 06. Revitalização na Praça Amir Raphael Mattei, pista de skate e iluminação (Todos os bairros)	<input type="checkbox"/> 05. Instalação de playground na Praça Jardinete Vera Vargas (Todos os bairros)
<input type="checkbox"/> 08. Implantação de cancha futebol sintético (Todos os bairros)	<input type="checkbox"/> 07. Revitalização da cancha do Jardim Santos Andrade (Todos os bairros)
<input type="checkbox"/> 10. Barracão de reciclagem do Eco Cidadão (Todos os bairros)	<input type="checkbox"/> 09. Revitalização do campo andorinhas - Rua Arthur M Franco (Todos os bairros)
<input type="checkbox"/> 12. Melhor atendimento nos postos de saúde (Todos os bairros)	<input type="checkbox"/> 11. Monitoramento com câmeras nas áreas mais escuras - Guarda Municipal (Todos os bairros)
<input type="checkbox"/> 14. Reciclagem da Rua Pedro Koschla (Todos os bairros)	<input type="checkbox"/> 13. Vagas de estacionamento de 15 min na Av. Nsa. Sra. Aparecida (Todos os bairros)
<input type="checkbox"/> 16. Reciclagem da Rua Arthur Mohr (Todos os bairros)	<input type="checkbox"/> 15. Revitalização da Rua Lamenha Lins (Todos os bairros)
<input type="checkbox"/> 18. Aumentar a pauta de produtos da agricultura familiar nos Armazéns da Família (Todos os bairros)	<input type="checkbox"/> 17. Pavimentação alternativa na Rua Giacomo Santoro (Todos os bairros)
<input type="checkbox"/> 20. Promoção de estudos, projetos e ações de circulação de trânsito (Todos os bairros)	<input type="checkbox"/> 19. Aumentar a pauta de produtos saudáveis nos Armazéns da Família (Todos os bairros)
<input type="checkbox"/> 22. Tirar as manilhas da beira do rio (Todos os bairros)	<input type="checkbox"/> 21. Instalação de novos equipamentos semafóricos (Todos os bairros)
<input type="checkbox"/> 24. Ação que ajude a fortalecer o comércio local (Todos os bairros)	<input type="checkbox"/> 23. Auxiliar empresas e comércio no período pós pandemia (Todos os bairros)
<input type="checkbox"/> 27. Revitalização área linear do Rio Barigui (Todos os bairros)	<input type="checkbox"/> 25. Melhor atendimento no CRAS (Todos os bairros)
	<input type="checkbox"/> 26. Instalação de calçamento na área verde no Jardim Esplanada (Todos os bairros)
	<input type="checkbox"/> 28. Mais políticas para as mulheres (Todos os bairros)
	<input type="checkbox"/> 29. Vaga para Estar, em frente à loja de materiais

Fonte: SISTEMA CONECTA, IMAP 2021

Era possível participar em mais de uma regional.

## FORMULÁRIOS IMPRESSOS

Também seguindo o formato da fase anterior, os formulários impressos foram distribuídos pelas Administrações Regionais. Nesta etapa cada uma tinha um formulário próprio, individualizado com as 30 opções possíveis de votos.

A face frontal trazia o cadastro idêntico ao da plataforma on-line. No verso, estavam as 30 opções.

FIGURA 11: FORMULÁRIO IMPRESSO

**FALA CURITIBA!**  
CONSULTA PÚBLICA MUNICIPAL

**PODE FALAR QUE A PREFEITURA OUVI VOCÊ.**

**É O FALA CURITIBA 2021.**

Decida as prioridades da cidade para o orçamento de 2022.

Esta é a última fase da LOA - Lei Orçamentária Anual - para decidir as melhorias na sua região.

Nome: \_\_\_\_\_  
 CPF: \_\_\_\_\_ Endereço: \_\_\_\_\_ Data de Nascimento: \_\_\_\_\_  
 CEP: \_\_\_\_\_ Cidade: \_\_\_\_\_  
 Nº: \_\_\_\_\_ Complemento: \_\_\_\_\_ Bairro: \_\_\_\_\_  
 Celular: \_\_\_\_\_ E-mail: \_\_\_\_\_

Escolaridade:  
 Ensino Fundamental  Ensino Médio  Ensino Superior

Perfil do Participante:  
 Cidadão  Líder Comunitário  Político  Servidor Público

**CURITIBA**

**REGIONAL BOQUERÃO** - Você pode selecionar até 5 prioridades para a Regional:

- REGULARIZAÇÃO DA VILA PANTANAL
- ECO PONTO NO BARRIO AARIM
- CONSERVAÇÃO E LIMPEZA NO RIBERÃO DOS PAULHOS
- LIMPEZA DO BOSQUE DAS ARAUJARIAS
- REQUALIFICAÇÃO DA PRAÇA AGOSTINHO LEGRÉS
- NOVA ILUMINAÇÃO DO PARQUE MÁLTICO
- MELHORAR A ILUMINAÇÃO NA RUA DAS CARMELITAS
- MELHORAR A ILUMINAÇÃO NA RUA DAVID TOWNS
- MELHORAR A ILUMINAÇÃO NA PRAÇA RESCATE DOS EUCALIPTOS
- MELHORAR A ILUMINAÇÃO DA RUA PAULO SETUBAL
- IMPLANTAÇÃO DE CÂMERAS DE MONITORAMENTO EM VIAS PÚBLICAS - GUARDA MUNICIPAL
- BARRIO DA RUA PROFESSOR JOÃO SOARES BARCELLOS COM RUA OLIVEIRA MAMA
- BARRIO DA RUA CEL LOAZ JOSÉ DOS SANTOS COM A RUA SALVADOR FERRANTE
- INSTALAÇÃO DE SEMAFORO NA ESCOLA DA RUA DAS CARMELITAS COM A RUA CLETO DA SILVA
- REDUZIÇÃO DA RUA DIOGO MUGATTI
- REDUZIÇÃO/FRESAGEM E RESAPE DA RUA DAVID TOWNS
- REDUZIÇÃO DA RUA PASTOR CARLOS FRANK
- REDUZIÇÃO/FRESAGEM E RESAPE DA RUA WILLIAM BOOTH
- FORMAÇÃO CULTURAL E ARTÍSTICA
- NOVAS UNIDADES DE HORTAS URBANAS
- VIATURAS (CARROS E MOTOS) - GUARDA MUNICIPAL
- MÓDULOS DA GUARDA MUNICIPAL
- PROFISSIONAIS EM NÚMERO SUFICIENTE PARA ATENDIMENTO À POPULAÇÃO - SAÚDE
- AUMENTAR A PRATA DE PRODUTOS DA AGRICULTURA FAMILIAR NOS ARMAZÉNS DA FAMÍLIA
- REALIZAR O DIAGNÓSTICO DE ÁREA PARA VIABILIZAR A REGULARIZAÇÃO FUNDIÁRIA
- REQUALIFICAÇÃO DA PRAÇA ENTRE AS RUAS MESTRE CARLOS FRANK E PASTOR ANTÔNIO POLITO
- GALERIA DE ÁGUAS PLUVIAIS NA RUA HUMBERTO CICCARIÑO
- CAPACITAÇÃO DE BARES, LANCHONETES E RESTAURANTES
- PONTE NA RUA LEOPÓLDO
- PONTE NA RUA O BRASIL PARA CRISTO

É por meio da sua participação que a Prefeitura vai definir quais serão as prioridades e ser ainda mais eficiente nas melhorias para a cidade.

fala.curitiba.pr.gov.br

Fonte: SMCS, 2021

Preenchidos, os formulários foram entregues no IMAP, que era a Entidade responsável pelo cadastro no sistema on-line.

## APLICATIVO DE TROCA DE MENSAGENS

Pelo *Whatsapp*, nesta fase, por exigência de segurança e lisura do processo, ao mandar uma mensagem ao número (41)9876-2903 (Central de Relacionamento da Prefeitura Municipal de Curitiba), o cidadão era direcionado a fazer a votação pelo site, através de um link disponibilizado.

## RESULTADO DA PARTICIPAÇÃO NA FASE II

Através do site foi registrada a participação de 2.999 pessoas, que produziram 24.841 votos, pois um mesmo cidadão pode votar em mais de 01 regional, assim como também pode registrar sua participação em fichas e no site, se quiser.

Pelas fichas, participaram 13.737 pessoas, que produziram 62.985 votos.

Foram, portanto, no total, 16.524 participantes, nesta fase e 87.826 votos.

### ADMINISTRAÇÕES REGIONAIS

Em 2.021, premiando a adesão da população e numa demonstração de respeito cada vez maior pela participação popular, as ações incluídas na LOA são 100, dobrando a quantidade que vinha sendo incluída nos últimos anos. Cada regional teve 10 eleitas, conforme listagem abaixo:

#### BAIRRO NOVO

- 1) Câmeras para ruas e espaços públicos – Segurança; 460 votos
- 2) Construção unidade de saúde – Umbará; 411 votos
- 3) Profissionais em número suficiente para atendimento à população – Saúde; 407 votos
- 4) Pista de caminhada ligando as margens da Silvio Corazza, Rua Antônio José Bonato e Rua Alexandro Glenski – Meio Ambiente; 342 votos
- 5) Viaturas (carros e motos) – Segurança; 337 votos
- 6) Quadra sintética, quadra de vôlei, balança e um giratório para crianças na Praça Levi Mares Cavalim de Souza – Meio Ambiente; 327 votos
- 7) Mais efetivo de guardas municipais nas ruas e praças; 290 votos
- 8) Binário na Izaac Ferreira Da Cruz, incluindo calçada para pedestres – Trânsito; 277 votos
- 9) Novas unidades – CMEIS; 257 votos
- 10) Revitalização do parque linear do Xapinhãl – Meio Ambiente; 206 votos

#### BOA VISTA

- 1) Profissionais em número suficiente para atendimento à população – Saúde; 662 votos
- 2) Expansão do atendimento - Guarda Municipal; 552 votos
- 3) Aumentar vazão de águas pluviais na travessia Brigadeiro Arthur Carlos Peralta – Obras Públicas; 528 votos
- 4) Melhorias no sistema de iluminação pública, eficientização com troca para luminárias em LED – Obras Públicas; 524 votos
- 5) Expansão do atendimento – CMEIS; 433 votos
- 6) Reciclagem da Rua Santo Celestino Coletto – Obras Públicas; 417 votos
- 7) CRAS no Santa Cândida – Assistência Social; 412 votos
- 8) Ampliar os projetos de arborização – Meio Ambiente; 409 votos
- 9) Abertura de turmas - Escolas Municipais – 402 votos
- 10) Reformas e manutenções das instalações – CMEIS; 373 votos

#### BOQUEIRÃO

- 1) Nova iluminação no Parque Náutico – Obras Públicas; 1.727 votos
- 2) Viaturas (carros e motos) - Guarda Municipal; 1.544 votos

- 3) Implantação de câmeras de monitoramento em vias públicas – Guarda Municipal; 1.442 votos
- 4) Profissionais em número suficiente para atendimento à população – Saúde; 1.387 votos
- 5) Módulos da Guarda Municipal; 1.277 votos
- 6) Regularização da Vila Pantanal; 970 votos
- 7) Binário da Rua Cel Luiz José dos Santos com a Rua Salvador Ferrante – Trânsito; 960 votos
- 8) Binário da Rua Professor João Soares Barcelos com Rua Oliveira Viana; 898 votos
- 9) Instalação de semáforo na esquina da Rua das Carmelitas com a Rua Cleto da Silva – Trânsito; 770 votos
- 10) Contenção e limpeza no Ribeirão dos Padilhas – Obras Públicas; 765 votos

### CAJURU

- 1) Melhoria nas unidades básicas de saúde; 563 votos
- 2) Revitalização da Praça Mansueden dos Santos Prudente – Meio Ambiente; 514 votos
- 3) Implantação de muro gabião no córrego da Rua Dr Estevam Ribeiro de Souza Neto, entre as Ruas Luiz França e Antônio Meirelles Sobrinho – Obras Públicas; 466 votos
- 4) Implantação de lombada na Rua Francisco Mota machado próximo ao Grupo Escolar República do Uruguai e Colégio Maria Aguiar Teixeira – Trânsito; 438 votos
- 5) Contratação de mais profissionais da saúde; 424 votos
- 6) Implantação de faixa elevada na Avenida Pref. Mauricio Fruet, próximo ao tubo Germânia – Trânsito; 378 votos
- 7) Guardas Municipais nas saídas e entradas das escolas municipais; 359 votos
- 8) Redução da orelha na Rua Osmário de Lima com a Rua Nivaldo Braga – Trânsito; 344 votos
- 9) Viaturas (carros e motos) - Guarda Municipal; 322 votos
- 10) Instalação de câmera de segurança nas principais vias de trânsito – Guarda Municipal; 317 votos

### CIC

- 1) Profissionais em número suficiente para atendimento à população – Saúde; 672 votos
- 2) Cursos para adolescentes – Assistência Social; 555 votos
- 3) Instalação de câmeras de segurança próximo às escolas - Guarda Municipal; 505 votos
- 4) Fortalecer o atendimento e acompanhamento social às famílias em vulnerabilidade – Assistência Social; 484 votos
- 5) Módulos móveis da Guarda Municipal; 460 votos
- 6) Contratação guardas municipais; 333 votos
- 7) Mais atividades culturais para crianças – Cultura; 320 votos
- 8) Limpeza do Rio Barigui – Meio Ambiente; 307 votos
- 9) Revitalizar o Rio Barigui – Obras Públicas; 289 votos
- 10) Novas unidades de hortas comunitárias; 267 votos

### MATRIZ

- 1) Instalação de câmeras de segurança - Guarda Municipal; 821 votos
- 2) Promover projetos e ações que oportunizem a superação das condições de vulnerabilidade dos indivíduos em situação de rua – Assistência Social; 538 votos
- 3) Contratação de mais médicos; 492 votos
- 4) Aprimorar o atendimento voltado para pessoa em situação de rua – Assistência Social; 471 votos

- 5) Conservação e manutenção das instalações de praças, parques e bosques – Meio Ambiente; 404 votos
- 6) Acesso à benefícios sócios assistenciais disponibilizados para as famílias em situação de vulnerabilidade econômica; 313 votos
- 7) Reciclagem da Rua Manoel Martins de Abreu – Obras Públicas; 253 votos
- 8) Aprimorar o atendimento de mulheres em situação de violência doméstica / intrafamiliar – Assistência Social; 250 votos
- 9) Aprimorar e promover projetos e ações voltados para atenção a adolescentes em medidas socioeducativas – Assistência Social; 240 votos
- 10) Mais cursos gratuitos – Assistência Social; 236 votos

### PINHEIRINHO

- 1) Entrada gratuita para o sacolão do terminal do Pinheirinho – Segurança Alimentar e Nutricional; 1.231 votos
- 2) Melhorar a iluminação pública nos bairros – Obras Públicas; 1.144 votos
- 3) Profissionais em número suficiente para atendimento à população – Saúde; 1.021 votos
- 4) Instalação de câmeras de monitoramento – Guarda Municipal; 967 votos
- 5) Aprimorar o atendimento voltado para pessoa em situação de rua – Assistência Social; 622 votos
- 6) Cursos para adolescentes como dança, ballet, música contemporânea, aulas de teatro – Cultura; 591 votos
- 7) Reciclagem Rua Marechal Rondon – Obras Públicas; 506 votos
- 8) Arborização das ruas – Meio Ambiente; 484 votos
- 9) Feira gastronômica na Rua da Cidadania do Pinheirinho - Segurança Alimentar e Nutricional; 481 votos
- 10) Reciclagem Rua Jaime Rodrigues da Rocha – Obras Públicas; 464 votos

### PORTÃO

- 1) Barracão de reciclagem do Eco Cidadão – Meio Ambiente; 1.356 votos
- 2) Reforma Laboratório Municipal Parolin – Assistência Social; 1.096 votos
- 3) Horta comunitária no Parolin – Segurança Alimentar e Nutricional; 864 votos
- 4) Monitoramento com câmeras nas áreas mais escuras - Guarda Municipal; 859 votos
- 5) Revitalização da Rua Lamenha Lins – Obras Públicas; 746 votos
- 6) Profissionais em número suficiente para atendimento à população – Saúde; 703 votos
- 7) Implantação de cancha futebol sintético – Meio Ambiente; 636 votos
- 8) Melhor atendimento nos postos de saúde; 590 votos
- 9) Melhor atendimento no CRAS – Assistência Social; 564 votos
- 10) Horta comunitária, anexa do Armazém da Família Uberlândia - Segurança Alimentar e Nutricional; 553 votos

### SANTA FELICIDADE

- 1) Construção da quadra coberta da Escola Municipal Jardim Santo Inácio; 614 votos
- 2) Ônibus em frente à sede da APAE, na Rua Orlando Peruci - Transporte; 498 votos
- 3) Instalação de câmeras públicas – Guarda Municipal; 446 votos
- 4) Profissionais em número suficiente para atendimento à população – Saúde; 426 votos
- 5) Sinaleiro entre as ruas Carlos Chagas e Antônio Escorsin; 384 votos
- 6) Cursos profissionalizantes – Assistência Social; 373 votos

- 7) Trocar fiação elétrica da Escola Municipal Ana Hella / toldo entre biblioteca e escola; 283 votos
- 8) Revitalização da Rua Ângelo Caron – Obras Públicas; 246 votos
- 9) Novas unidades de hortas urbanas; 238 votos
- 10) Formação cultural e artística – Cultura; 214 votos

### TATUQUARA

- 1) Revitalização da Praça Soldado Wagner – Meio Ambiente; 276 votos
- 2) Implantação de Restaurante Popular – Segurança Alimentar e Nutricional; 213 votos
- 3) Implantação de escola – Educação; 202 votos
- 4) Câmeras de segurança em parques e praças da região; 202 votos
- 5) Aumentar o efetivo da guarda municipal; 192 votos
- 6) Nova unidade de CMEI; 182 votos
- 7) Melhoria no atendimento da saúde; 172 votos
- 8) Mais unidades de saúde; 168 votos
- 9) Revitalização da iluminação da Praça Soldado Wagner – Obras Públicas; 132 votos
- 10) Mais projetos de esporte para o Tatuquara, mais parceria com as ONGs para uso dos equipamentos – Esporte e Lazer; 130 votos

Considerando a participação total da cidade, a adesão, assim como a fase anterior, foi recorde, em 2021 e o número de interações, incluindo a participação por site e pelas fichas, por regional, é o que segue:

**GRÁFICO 12: AGRUPAMENTO DE VOTOS POR REGIONAL NA CONSULTA PÚBLICA PARA A LOA 2022 – FASE II**

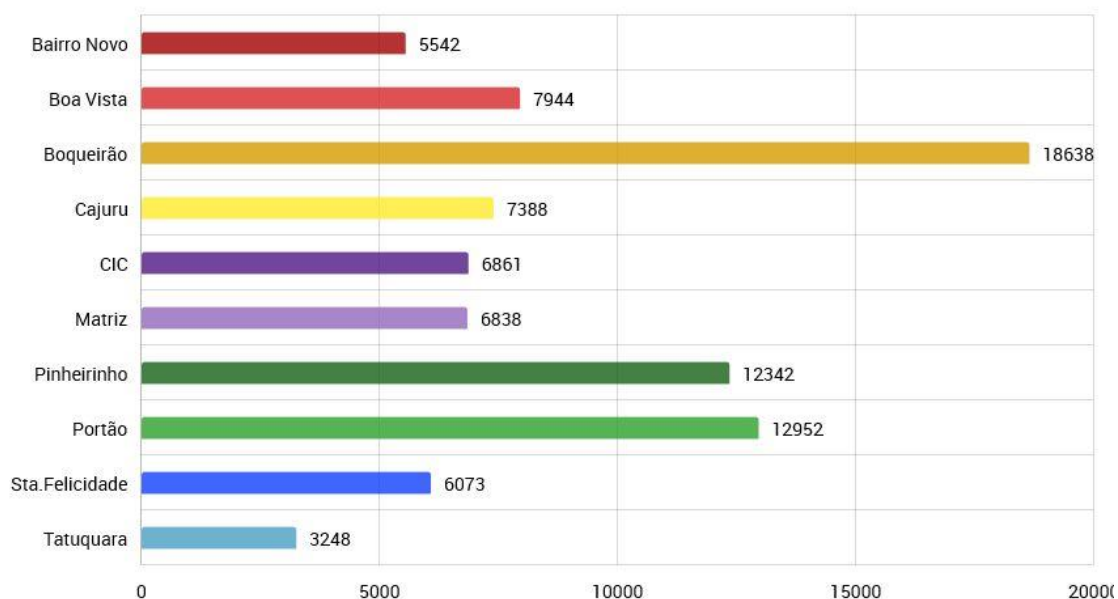

Fonte: SISTEMA CONECTA, IMAP 2021.



## POLÍTICAS PÚBLICAS

Organizando o resultado por política pública, independente da regional, pode-se constatar a priorização da população, nas 100 ações indicadas, pela Segurança, que obteve 19 de ações eleitas. Na sequência Saúde foi a mais indicada com 14 das ações, seguidas por Assistência Social (13%), Meio Ambiente (11%) e Trânsito, Obras Públicas e Educação (8% cada), conforme gráfico abaixo.

**GRÁFICO 13: POLÍTICAS PÚBLICAS COM AÇÕES ELEITAS NA CONSULTA PÚBLICA PARA A LOA 2022**

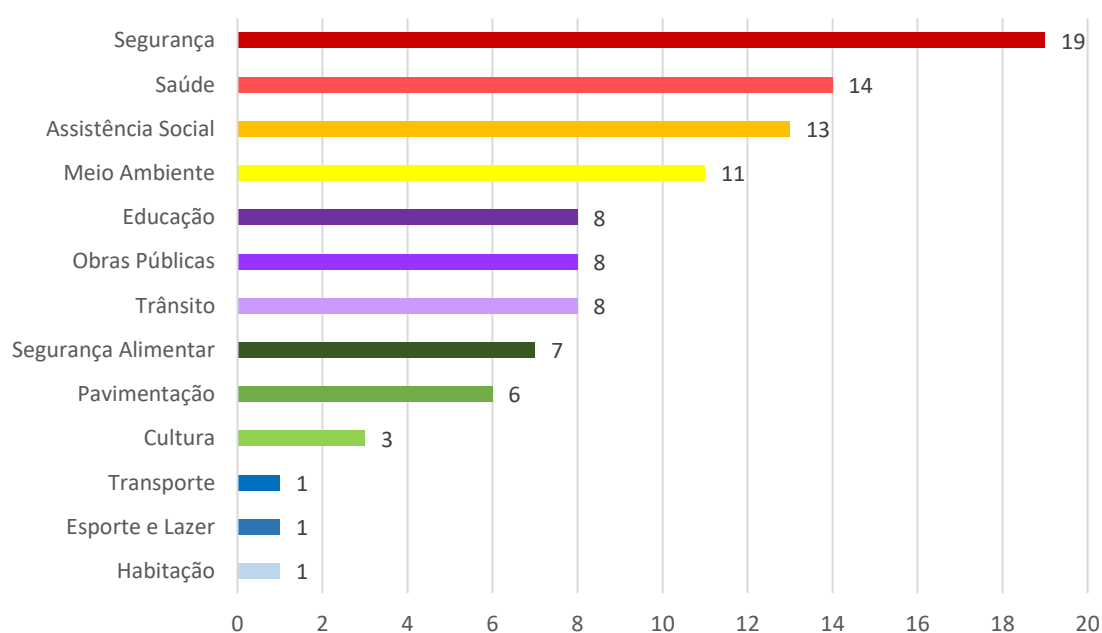

Fonte: IMAP 2021.

FIGURA 12: RESUMO DA PARTICIPAÇÃO GERAL NAS CONSULTAS PÚBLICAS – LOA 2022 – FASES I E II



Fonte: IMAP 2021.